

**RAGIONE SOCIALE**

Istituto Comprensivo Statale N. 4 - Oristano

**INDIRIZZO DITTA:**

Viale Diaz, 83 - 09170 ORISTANO (OR)

**ATTIVITA':**

Istituto Comprensivo Statale

## ***Piano per il contenimento della diffusione del COVID-19 negli ambienti scolastici***

<b>Data: 19/09/2020 Rev: 00A</b>	<b>NOMINATIVO</b>	<b>FIRMA</b>
<b>Datore di lavoro</b>	LOI GIUSEPPINA	
<b>Rappresentante dei lavoratori per la sicurezza (RLS)</b>	MOCCI DONATELLA	
<b>Responsabile servizio prevenzione e protezione (RSPP)</b>	Zoccheddu Roberto	
<b>Medico competente</b>	MELIS ALESSANDRA	

- Il presente documento costituisce la prima edizione.
- Il presente documento costituisce l'aggiornamento delle precedenti versioni datate:

1. Procedura di sicurezza - Integrazione del DVR - Rev. 02 del 15/05/2020
2. \_\_\_\_\_

**SOMMARIO**

DATI IDENTIFICATIVI DELL'AZIENDA .....	4
ORGANIZZAZIONE AZIENDALE .....	5
PROTOCOLLO DI SICUREZZA PER IL CONTENIMENTO DELLA DIFFUSIONE DEL COVID-19 NEGLI AMBIENTI SCOLASTICI ..	6
PREMESSA .....	6
RIFERIMENTI NORMATIVI .....	6
INFORMAZIONE DEL PERSONALE E DEI TERZI .....	7
MODALITA' DI INGRESSO IN ISTITUTO DEL PERSONALE DIPENDENTE E REGOLE DA RISPETTARE DURANTE L'ATTIVITA' SCOLASTICA .....	7
MODALITÀ DI ACCESSO NEL PLESSO SCOLASTICO DEGLI ALLIEVI E REGOLE DA RISPETTARE .....	9
MODALITÀ DI ACCESSO NEL PLESSO SCOLASTICO DA PARTE DI GENITORI, SEMPLICI VISITATORI, FORNITORI E MANUTENTORI .....	9
PULIZIA E SANIFICAZIONE .....	10
PRECAUZIONI IGIENICHE PERSONALI .....	12
DISPOSITIVI DI PROTEZIONE INDIVIDUALE .....	13
GESTIONE SPAZI COMUNI COMPRESSE LE AULE .....	14
ORGANIZZAZIONE SCOLASTICA .....	16
GESTIONE ENTRATA E USCITA .....	17
SPOSTAMENTI INTERNI, RIUNIONI, EVENTI INTERNI E FORMAZIONE .....	17
GESTIONE DELLE EMERGENZE ED IN PARTICOLARE DI UNA PERSONA SINTOMATICA IN SEDE .....	17
SORVEGLIANZA SANITARIA/MEDICO COMPETENTE/RLS .....	20
AGGIORNAMENTO DEL PROTOCOLLO DI REGOLAMENTAZIONE .....	22
PROCEDURE E MODELLI .....	24
Procedura - Lezioni ed attività musicali .....	25
Modulistica Scuola COVID-19 .....	27
Modulo autodichiarazione personale e allievi .....	28
Modulo di registrazione ed autodichiarazione .....	30
Procedura per la tutela della salute dei lavoratori ipersuscettibili .....	31
Procedura utilizzo termoscanner .....	33
Procedure uso spogliatoio palestra .....	34
Procedure utilizzo distributore automatico .....	35
Istruzioni su come lavare le mani con acqua e sapone .....	36
Istruzioni sanificazione mani .....	37
Istruzioni per indossare e togliere la mascherina .....	38
Istruzione operativa utilizzo guanti .....	39
Istruzioni pulizia e sanificazione .....	40
Istruzioni per la detersione dei pavimenti .....	41
Istruzioni per la detersione e la disinfezione dei servizi igienici .....	43
Istruzioni per la disinfezione arredi in presenza di persona contagiata o presunto contagio .....	44
Istruzioni per la frequenza delle pulizie ordinarie o straordinarie .....	45

Istruzioni per la pulizia degli uffici .....	47
Istruzioni per la pulizia delle mense scolastiche .....	48
Istruzioni per la pulizia di aree esterne .....	50
Istruzioni per scopatura ad umido .....	51
Istruzioni tecniche per spolveratura ad umido .....	52
Istruzioni per svuotamento cestini .....	53
Scheda di pulizia e sanificazione delle aule didattiche .....	54
Scheda di pulizia e sanificazione degli uffici .....	56
Scheda di pulizia e sanificazione di mense e refettori .....	58
Scheda di pulizia e sanificazione dei corridoi e degli spazi comuni .....	60
Scheda di pulizia e sanificazione dei laboratori .....	62
Scheda di pulizia e sanificazione dei servizi igienici .....	64
Scheda di pulizia e sanificazione delle aree esterne .....	66
Scheda di pulizia e sanificazione delle biblioteche e delle sale studio .....	68
Scheda di pulizia e sanificazione delle palestre e degli spogliatoi .....	69
Report operazioni disinfezione e sanificazione .....	71
Verbale controllo pulizia ambienti .....	72
PROCEDURA PER LA RILEVAZIONE DELLA TEMPERATURA CORPOREA .....	73
PROCEDURA PER LA PULIZIA E SANIFICAZIONE .....	77

**DATI IDENTIFICATIVI DELL'AZIENDA**

<b>Ragione sociale</b>	Istituto Comprensivo Statale N. 4 - Oristano
<b>Datore di lavoro</b>	LOI GIUSEPPINA
<b>Tipo azienda</b>	ISTITUZIONE SCOLASTICA [Altre aziende fino a 200 addetti]
<b>Sede legale</b>	Viale Diaz, 83 - 09170 ORISTANO (OR)
<b>Codice Fiscale</b>	80004750958
<b>Recapiti telefonici</b>	Telefono: 0783 70357 Fax: 0783 776317
<b>Email/PEC</b>	oric82700L@istruzione.it oric82700L@pec.istruzione.it
<b>Sede operativa</b>	Viale Diaz - 09170 ORISTANO (OR)
<b>Recapiti telefonici</b>	Telefono: 0783 70357 Fax: 0783 776317
<b>Email/PEC</b>	oric82700L@istruzione.it oric82700L@pec.istruzione.it

## ORGANIZZAZIONE AZIENDALE

Titolare\Legale rappresentante	
Cognome e Nome	LOI GIUSEPPINA
Ente rappresentato	Istituto Comprensivo Statale N. 4 - Oristano

### SISTEMA DI PREVENZIONE E PROTEZIONE AZIENDALE

Datore di lavoro	
Cognome e Nome	LOI GIUSEPPINA
Responsabile servizio di prevenzione e protezione	
Cognome e Nome	Zoccheddu Roberto
Indirizzo	Via Rossini, 26 - Cabras (OR)
Codice Fiscale	ZCCRRT65E19G113J
Medico competente	
Cognome e Nome	MELIS ALESSANDRA
Indirizzo	Via Beato Angelico, 60/62 - 09170 Oristano (OR) - Italia
Rappresentante dei lavoratori per la sicurezza	
Cognome e Nome	MOCCI DONATELLA

# PROTOCOLLO DI SICUREZZA PER IL CONTENIMENTO DELLA DIFFUSIONE DEL COVID-19 NEGLI AMBIENTI SCOLASTICI

## PREMESSA

L'Istituto Scolastico, in relazione alle situazioni di pericolo venutasi a creare con la diffusione del COVID-19 ed in conformità alle recenti disposizioni legislative, adotta tutte le misure per il contrasto ed il contenimento della diffusione del COVID-19 negli ambienti scolastici, disciplinando con il presente piano tutte le misure di sicurezza che devono essere adottate dai propri dipendenti e dai terzi che accedono abitualmente o occasionalmente negli ambienti di lavoro (alunni, genitori, corrieri, manutentori, imprese di pulizia, ecc.).

Per la stesura del seguente protocollo è utile puntualizzare alcuni concetti:

- che la scuola è classificata come ambiente di lavoro non sanitario;
- che il COVID-19 rappresenta un rischio biologico generico, per il quale, quindi, le misure adottate non sono dissimili da quelle previste per tutta la popolazione;
- che il documento contiene misure di prevenzione e protezione rivolte tanto al personale scolastico quanto agli studenti, alle famiglie e a tutte le persone esterne alla scuola;
- che per tutto il personale scolastico vigono gli obblighi definiti dall'art. 20 del D.Lgs. 81/2008, tra cui, in particolare quelli di "contribuire, insieme al datore di lavoro, ai dirigenti e ai preposti, all'adempimento degli obblighi previsti a tutela della salute e sicurezza sui luoghi di lavoro", di "osservare le disposizioni e le istruzioni impartite dal datore di lavoro [...] ai fini della protezione collettiva ed individuale" e di "segnalare immediatamente al datore di lavoro [...] qualsiasi eventuale condizione di pericolo di cui vengano a conoscenza".

## RIFERIMENTI NORMATIVI

Per la stesura del protocollo oltre al D.Lgs. 81/2008 e s.m.i., che costituisce lo sfondo normativo integratore per ogni ambiente di lavoro, i principali riferimenti normativi e documentali seguiti sono:

- DPCM 7/8/2020 e relativo allegato n. 12 (Protocollo condiviso di regolamentazione delle misure per il contrasto e il contenimento della diffusione del virus COVID-19 negli ambienti di lavoro fra il Governo e le parti sociali);
- Protocollo d'intesa per garantire l'avvio dell'anno scolastico nel rispetto delle regole di sicurezza per il contenimento della diffusione di COVID-19, Ministero dell'Istruzione (MI), 6/8/2020;
- Documento di indirizzo e orientamento per la ripresa delle attività in presenza dei servizi educativi e della scuola dell'infanzia, MI, 3/8/2020;
- Documento tecnico sull'ipotesi di rimodulazione delle misure contenitive nel settore scolastico, Comitato Tecnico Scientifico (CTS) del Ministero della Salute (MS), allegato al verbale n. 82 del 28/5/2020, e successive precisazioni ed integrazioni (verbale n. 90 del 23/6/2020, verbale n. 94 del 7/7/2020, verbale n. 100 del 10/8/2020 e verbale n. 104 del 31/8/2020)).

Per i seguenti ambiti specifici è necessario considerare anche:

- la Circolare MS n. 5443 del 22/2/2020 e il documento ISS Raccomandazioni ad interim sui disinfettanti nell'attuale emergenza COVID-19: presidi medico-chirurgici e biocidi del 13/7/2020, per quanto attiene alle operazioni di pulizia e disinfezione;
- il Decreto Legge 14/8/2020, n. 104 – Misure urgenti per il sostegno e il rilancio dell'economia (in particolare l'art. 32, comma 4, relativamente al "lavoro agile");
- il Decreto Legge 19/5/2020, n. 34, convertito in Legge 17/7/2020, n. 77 – Conversione in Legge, con modificazioni, del Decreto Legge 19 maggio 2020, n. 34, recante misure urgenti in materia di salute, sostegno al lavoro e all'economia, nonché di politiche sociali connesse all'emergenza epidemiologica da COVID-19, art. 83, relativamente ai lavoratori fragili;
- il documento ISS Indicazioni operative per la gestione di casi e focolai di SARS-CoV-2 nelle scuole e nei servizi educativi dell'infanzia del 28/8/2020, per tutto ciò che attiene agli scenari di persone con sintomi compatibili con il COVID-19 a scuola;
- le Linee di indirizzo per la riapertura dei servizi per l'infanzia 0-6 anni.

## INFORMAZIONE DEL PERSONALE E DEI TERZI

L'Istituto Scolastico deve restare un luogo sicuro. Per mantenere questa condizione, i comportamenti del personale dipendente e dei terzi devono uniformarsi alle disposizioni del presente Protocollo.

Le disposizioni contenute nel presente Protocollo e le corrette modalità di comportamento, di seguito meglio identificate, saranno portate a conoscenza di tutti coloro (personale dipendente, terzi, alunni, fornitori, lavoratori autonomi, etc.) che facciano ingresso all'interno del plesso scolastico (anche occasionalmente) mediante invio a mezzo e-mail, affissione di cartelli o segnaletica informativa nelle aree comuni e nelle bacheche.

La preconditione per la presenza a scuola del personale scolastico, degli studenti/allievi e di tutto il personale terzo a vario titolo operante (genitori, fornitori, visitatori, manutentori, lavoratori di associazioni, ecc.) è:

- l'assenza di sintomatologia respiratoria o di temperatura corporea superiore a 37.5°C anche nei tre giorni precedenti;
- non essere stati in quarantena o isolamento domiciliare negli ultimi 14 giorni;
- non essere stati a contatto con persone positive, per quanto di propria conoscenza, negli ultimi 14 giorni.

Chiunque ha sintomatologia respiratoria o temperatura corporea superiore a 37.5°C dovrà restare a casa.

Pertanto si rimanda alla responsabilità individuale rispetto allo stato di salute proprio o dei minori affidati alla responsabilità genitoriale.

In particolare, le informazioni trasmesse riguardano:

- L'obbligo di rimanere al proprio domicilio in presenza di febbre (oltre 37.5°) o altri sintomi influenzali e di chiamare il proprio medico di famiglia e l'autorità sanitaria.
- La consapevolezza e l'accettazione del fatto di non poter fare ingresso o di poter permanere in sede e di doverlo dichiarare tempestivamente laddove, anche successivamente all'ingresso, sussistano le condizioni di pericolo (sintomi di influenza, temperatura, provenienza da zone a rischio o contatto con persone positive al virus nei 14 giorni precedenti, ecc.).
- L'impegno a rispettare tutte le disposizioni delle autorità e del datore di lavoro nel fare accesso nell'istituto scolastico (in particolare, mantenere la distanza di sicurezza, utilizzare i dispositivi di protezione individuale messi a disposizione nelle lavorazioni che non consentono di rispettare la distanza interpersonale di 1 metro, osservare le regole di igiene delle mani e tenere comportamenti corretti sul piano dell'igiene).
- L'impegno a informare tempestivamente e responsabilmente il dirigente della presenza di qualsiasi sintomo influenzale durante l'espletamento della prestazione lavorativa, avendo cura di rimanere ad adeguata distanza dalle persone presenti.
- L'obbligo di attenersi, sulla base delle mansioni e del contesto lavorativo, alle misure adottate ed in particolare a quelle sul corretto utilizzo dei DPI per contribuire a prevenire ogni possibile forma di diffusione di contagio.

## MODALITA' DI INGRESSO IN ISTITUTO DEL PERSONALE DIPENDENTE E REGOLE DA RISPETTARE DURANTE L'ATTIVITA' SCOLASTICA

In fase di accesso negli ambienti scolastici tutto il personale dipendente deve rispettare le seguenti regole comportamentali in vigore nei luoghi chiusi e in condizioni di promiscuità:

- distanziamento interpersonale di almeno 1 metro, ove sia possibile 2 metri;
- uso della mascherina;
- disinfezione delle mani.

L'Istituto Scolastico informa preventivamente il personale dipendente che l'ingresso in sede **di lavoratori già risultati positivi all'infezione da Covid-19** dovrà essere preceduto da una preventiva comunicazione avente ad oggetto **la certificazione medica da cui risulti la "avvenuta negativizzazione" del tampone** secondo le modalità previste e rilasciata dal Dipartimento di Prevenzione Territoriale di competenza direttamente al lavoratore che ne curerà la trasmissione all'istituto scolastico e al medico competente.

È precluso l'accesso a chi, negli ultimi 14 giorni, abbia avuto contatti con soggetti risultati positivi al COVID-19 o provenga da zone a rischio secondo le indicazioni dell'OMS. Per questi casi si fa riferimento al Decreto-legge n. 6 del 23/02/2020, art. 1, lett. h) e i). L'acquisizione delle informazioni viene eseguita nel rispetto della privacy.

Il lavoratore, prima dell'accesso negli ambienti scolastici, dovrà compilare autocertificazione riportante i dati succitati che si riporta in allegato, e consegnarla al personale addetto. La compilazione dell'autocertificazione avverrà anche a cura dei docenti al loro primo ingresso nell'Istituto dopo il periodo di lockdown.

**L'Istituto scolastico** si impegna ad offrire la massima collaborazione all'autorità sanitaria, nell'adozione di eventuali misure aggiuntive specifiche (es.: effettuazione di tampone) per prevenire l'attivazione di focolai epidemici nelle aree maggiormente colpite dal virus.

### Regole da rispettare durante l'attività a scuola

Di seguito sono riportate schematicamente le indicazioni comuni a tutto il personale scolastico suddivise per ruolo.

#### 1) Elementi comuni a tutto il personale:

- uso della mascherina chirurgica, salvo casi particolari, in situazioni statiche con distanziamento di almeno 1 metro e quando diversamente previsto dalla valutazione dei rischi;
- lavaggio e disinfezione frequente delle mani;
- arieggiamento frequente dei locali;
- evitare le aggregazioni;
- evitare l'uso promiscuo di attrezzature.

Inoltre tutti i lavoratori devono comunicare al Dirigente Scolastico l'insorgere di improvvisi sintomi che facciano pensare ad una diagnosi di infezione da SARS-CoV-2 (tosse, difficoltà respiratoria o febbre > 37,5 °C) mentre sono a scuola, e devono segnalare al Dirigente Scolastico e al Referente scolastico per il COVID-19 il fatto di aver avuto contatti stretti con casi confermati di COVID-19.

#### 2) Personale insegnante ed educativo:

- verificare che nelle aule didattiche la disposizione dei banchi non venga modificata rispetto a quella stabilita e opportunamente segnalata per il necessario distanziamento interpersonale;
- vigilare, in aula, in palestra (compresi i relativi spogliatoi), in laboratorio/aula attrezzata, in mensa e in ogni altro ambiente in cui si trova ad operare, sul rispetto del distanziamento tra gli allievi in situazioni statiche e sull'uso delle mascherine da parte degli allievi stessi in ogni situazione dinamica (salvo il caso della scuola dell'infanzia);
- vigilare sull'uso frequente da parte degli allievi delle soluzioni disinfettanti;
- vigilare, per la scuola dell'infanzia, sulla separazione fisica dei gruppi-sezione durante le attività.

#### 3) Personale amministrativo:

- evitare di spostarsi dal luogo in cui opera per recarsi a parlare con colleghi, se non per ragioni importanti, privilegiando i contatti telefonici interni.

#### 4) Personale tecnico:

- vigilare, in laboratorio, sul rispetto del distanziamento tra gli studenti in situazioni statiche e sull'uso delle mascherine da parte degli studenti stessi in ogni situazione dinamica;
- effettuare la disinfezione periodica delle attrezzature di laboratorio di uso promiscuo.

#### 5) Personale ausiliario:

- verificare che nelle aule didattiche la disposizione dei banchi non venga modificata rispetto a quella stabilita e opportunamente segnalata per il necessario distanziamento interpersonale;
- vigilare sull'uso delle mascherine da parte degli allievi in ogni situazione dinamica (ingresso/uscita da scuola, ricreazione, spostamento di classi, ecc.);
- vigilare, in mensa (tranne che per l'infanzia), sul rispetto del distanziamento tra tutti gli allievi in situazioni statiche;
- effettuare la pulizia quotidiana e la disinfezione periodica di ambienti, banchi, cattedre, tavoli, piani di lavoro, ecc. e, per l'infanzia, la disinfezione periodica dei materiali didattici di uso promiscuo e dei giochi (con successivo risciacquo).

Nel caso in cui il personale utilizzi specifici indumenti da lavoro (camici, tute, grembiuli, ecc.), dopo l'uso questi devono essere conservati evitando qualunque forma di promiscuità e periodicamente lavati. Per contro, i capi d'abbigliamento (ad es. giacche, cappotti, sciarpe, cappelli, tute sportive, ecc.) e altri oggetti personali (ad es. zaini, borse, PC portatili,



tablet, libri, ecc.), considerato quanto scritto nella circolare MS del 22/2/2020 citata in premessa, possono essere gestiti come di consueto. Nel contempo, però, è preferibile evitare di lasciare a scuola oggetti personali, specie se in tessuto, per facilitare le operazioni di pulizia e disinfezione degli ambienti.

## MODALITÀ DI ACCESSO NEL PLESSO SCOLASTICO DEGLI ALLIEVI E REGOLE DA RISPETTARE

### Modalità di accesso famiglie e allievi

In fase di accesso negli ambienti scolastici gli allievi e le famiglie devono rispettare le seguenti regole comportamentali in vigore nei luoghi chiusi e in condizioni di promiscuità:

- distanziamento interpersonale di almeno 1 metro, ove sia possibile 2 metri;
- uso della mascherina;
- disinfezione delle mani.

Sempre in fase di accesso negli ambienti scolastici a ciascuno è richiesto di:

- rimanere al proprio domicilio in presenza di febbre (oltre 37.5°) o altri sintomi influenzali e di chiamare l'Autorità sanitaria dopo aver informato e consultato il proprio medico di famiglia;
- tenere sotto controllo e comunicare le proprie condizioni di salute relativamente all'assenza di febbre e sintomatologia suscettibile di Covid-19 all'istituto scolastico;
- non accedere o non permanere negli ambienti scolastici se sopravvengono condizioni di pericolo quali sintomi influenzali, febbre, provenienza da zone a rischio o contatto stretto con persone positive al virus nei 14 giorni precedenti, ecc.;
- informare tempestivamente e responsabilmente il dirigente / docente delle condizioni di pericolo di cui sopra e della manifestazione di qualsiasi sintomo influenzale durante la presenza in classe, avendo cura di rimanere ad adeguata distanza dalle persone presenti;
- rispettare le indicazioni dell'Autorità Sanitaria di rimanere al proprio domicilio nei casi previsti.

Le condizioni di cui sopra, anche se sopravvenute, vanno comunicate all'Autorità Sanitaria, subito dopo aver informato e consultato il medico di famiglia.

### Regole da rispettare durante l'attività a scuola

Oltre alle indicazioni standard, che valgono per tutti gli allievi, salvo casi specifici (scuola dell'infanzia, allievi H/BES, ecc.), che sono:

- indossare la mascherina, salvo casi particolari, in situazioni statiche con distanziamento di almeno 1 metro e quando diversamente previsto dalla valutazione dei rischi (ad es. attività di laboratorio);
- non modificare la disposizione dei banchi all'interno delle aule didattiche;
- lavaggio e disinfezione frequente delle mani.

Anche la famiglia deve comunicare al Dirigente Scolastico e al Referente scolastico per il COVID-19 quando il proprio figlio ha avuto contatti stretti con casi confermati di COVID-19.

È preferibile evitare di lasciare a scuola oggetti personali, specie se in tessuto, per facilitare le operazioni di pulizia e disinfezione degli ambienti. Al termine delle lezioni, quindi, i sotto banchi dovrebbero rimanere sgombri ed eventuali oggetti personali riposti in un armadio di classe, qualora lo spazio disponibile ne consenta la presenza.

## MODALITÀ DI ACCESSO NEL PLESSO SCOLASTICO DA PARTE DI GENITORI, SEMPLICI VISITATORI, FORNITORI E MANUTENTORI

In questo punto del Protocollo sono specificate le regole per l'accesso a scuola di diverse categorie di persone esterne, quali genitori, fornitori, manutentori, gestori dei distributori automatici e di bar interni, corrieri o incaricati della consegna di posta o pacchi, personale di associazioni o cooperative, OSS, formatori, corsisti, stagisti, tirocinanti o semplici ospiti.

Rispetto all'accesso di persone esterne a scuola, le regole generali da applicare sono:

- privilegiare di norma il ricorso alle comunicazioni a distanza, anche in modalità telematica;
- limitare l'accesso ai casi di effettiva necessità amministrativo-gestionale ed operativa, possibilmente previa prenotazione e relativa programmazione;
- compilare un modulo di registrazione (tranne le persone che hanno una presenza che si può definire continuativa o frequente all'interno della sede scolastica);
- utilizzare una mascherina di propria dotazione;
- lavarsi e disinfettarsi periodicamente le mani (le persone che hanno una presenza continuativa o frequente all'interno della sede scolastica);
- mantenere la distanza interpersonale di almeno 1 metro;
- rimanere all'interno della sede scolastica il meno possibile, compatibilmente con le esigenze e le necessità del caso.

La riapertura di attività di doposcuola gestite da associazioni o cooperative è subordinata ad un'attenta valutazione organizzativa che faccia salve le regole generali da rispettare durante l'attività a scuola e alla necessità di definire chiaramente (in forma scritta) gli ambienti, gli arredi e i materiali didattici da rendere disponibili e la competenza sulla pulizia e disinfezione degli spazi occupati, anche comuni (ad es. i servizi igienici). Allo stato attuale della diffusione pandemica, è caldamente sconsigliato organizzare attività che prevedano il mescolamento di allievi afferenti a classi diverse.

In linea di massima e salvo casi specifici da meglio valutare:

- famiglie alunni, fornitori, manutentori, gestori dei distributori automatici, corrieri o incaricati della consegna di posta o pacchi, formatori e ospiti si possono considerare "occasionalisti";
- gestori di bar interni, personale di associazioni o cooperative, OSS, corsisti, stagisti e tirocinanti hanno una presenza a scuola che si può definire "continuativa o frequente" (non occasionale) e quindi destinatari di informazione, sia di carattere generale (rischi e misure adottate per ridurli, organigramma della sicurezza, piano d'emergenza, ecc.), sia sulle nuove regole introdotte con il Protocollo per affrontare l'attuale situazione emergenziale.

## PULIZIA E SANIFICAZIONE

La pulizia e la sanificazione sono azioni fondamentali che, insieme al distanziamento interpersonale, possono evitare la diffusione del virus.

A tal fine si forniscono le seguenti definizioni:

- a) Pulizia/igienizzazione:** insieme di operazioni che occorre praticare per rimuovere lo "sporco visibile" di qualsiasi natura (polvere, grasso, liquidi, materiale organico, etc.) presso le postazioni di lavoro, sale ristoro, spogliatoi, mense, sale riunioni e uffici e altri spazi comuni con la frequenza di almeno una volta al giorno.
- b) Sanificazione:** insieme di operazioni che attraverso l'applicazione di agenti disinfettanti sono in grado di ridurre, tramite la distruzione o l'inattivazione, il carico microbiologico presente su oggetti e superfici da trattare.

La pulizia (con i normali prodotti e mezzi in uso) deve riguardare:

- i pavimenti di tutti gli ambienti utilizzati (aule, laboratori/aule attrezzate, palestre e relativi spogliatoi, mense, servizi igienici, ingressi, corridoi, scale, ecc.);
- i piani di lavoro, banchi, cattedre e tavoli.

La disinfezione deve riguardare:

- i pavimenti di tutti gli ambienti utilizzati (con prodotti virucidi, ad es. ipoclorito di sodio allo 0,1 %);
- i piani di lavoro, banchi, cattedre e tavoli (con prodotti virucidi, ad es. etanolo almeno al 70 %);
- tastiere di pc, telefoni, maniglie di porte e finestre, superfici e rubinetteria dei servizi igienici, tastiere dei distributori automatici di bevande, tastiere dei timbratori, attrezzature e materiali da palestra, giochi e materiali didattici di uso promiscuo per l'infanzia, visiere, utensili da lavoro, e ogni altra superficie che può venire toccata in modo promiscuo (con prodotti virucidi, ad es. etanolo almeno al 70 %).

Al termine delle operazioni di disinfezione, per ottenere la massima efficacia è importante arieggiare gli ambienti.

Le operazioni di pulizia sono effettuate quotidianamente secondo le indicazioni dell'ISS previste nella Circolare del Ministero della Salute "Indicazioni per l'attuazione di misure contenitive del contagio da SARS-CoV-2 attraverso

procedure di sanificazione di strutture non sanitarie (superfici, ambienti interni) e abbigliamento” in particolare nella sezione “Attività di sanificazione in ambiente chiuso” di cui un estratto è in Allegato 1. Nello stesso allegato è riportato un estratto con i principi attivi indicati per le varie superfici tratto da Rapporto ISS COVID-19 n. 19/2020 - “Raccomandazioni ad interim sui disinfettanti nell’attuale emergenza COVID-19: presidi medico-chirurgici e biocidi”.

Nelle attività di sanificazione sono utilizzati i prodotti aventi le caratteristiche indicate dal Ministero della Salute nella circolare n° 5443 del 22 febbraio 2020.

All’interno dei servizi igienici la pulizia può avvenire con cadenza superiore in relazione all’afflusso di dipendenti e/o alunni.

La frequenza della disinfezione periodica è programmata più volte al giorno, ad ogni turnazione delle classi, nelle aule, nelle mense, nei laboratori/aule attrezzate e nelle palestre e relativi spogliatoi, nonché nei servizi igienici e nei luoghi che vedono un elevato passaggio di persone.

**Per tenere traccia del rispetto del cronoprogramma stabilito è stato istituito un registro delle attività di pulizia e disinfezione.**

In aule, laboratori, uffici e altri ambienti sono applicate le misure di pulizia di seguito riportate.

A causa della possibile sopravvivenza del virus nell’ambiente per diverso tempo, i luoghi e le aree potenzialmente contaminati da COVID-19 devono essere sottoposti a completa pulizia con acqua e detersivi comuni prima di essere nuovamente utilizzati.

Per la disinfezione/igienizzazione sono utilizzati prodotti ad hoc (es. prodotti con ipoclorito di sodio al 0,1%) dopo pulizia ordinaria. Per le superfici che possono essere danneggiate dall’ipoclorito di sodio, utilizzare soluzioni idroalcoliche con etanolo al 70% dopo pulizia con un detersivo neutro. Durante le operazioni di pulizia con prodotti chimici, assicurare la ventilazione degli ambienti.

Tutte le operazioni di pulizia devono essere condotte da personale che indossa DPI (filtrante respiratorio FFP2, protezione facciale, guanti monouso, camice) e seguire le misure indicate per la rimozione in sicurezza dei DPI (svestizione). Dopo l’uso, i DPI monouso vanno smaltiti come materiale potenzialmente infetto. Vanno pulite con particolare attenzione tutte le superfici toccate di frequente, quali superfici di muri, porte e finestre, superfici dei servizi igienici e sanitari.

Le tende e altri materiali di tessuto devono essere sottoposti a un ciclo di lavaggio con acqua calda a 90°C e detersivo. Qualora non sia possibile il lavaggio a 90°C per le caratteristiche del tessuto, aggiungere il ciclo di lavaggio con candeggina o prodotti a base di ipoclorito di sodio.

Per gli uffici ed i laboratori in utilizzo è garantita dai collaboratori scolastici la pulizia/disinfezione a fine turno di tastiere, schermi touch, mouse con adeguati detersivi.

Il personale amministrativo sarà tenuto a collaborare al mantenimento delle adeguate condizioni igieniche della propria postazione.

Il citofono e l’apparecchio telefonico deve essere disinfettato ad ogni chiamata.

Nella declinazione delle misure del presente Protocollo all’interno dei luoghi di lavoro scolastici sulla base del complesso dei rischi valutati e, a partire dalla mappatura delle diverse attività scolastiche, si adotteranno i seguenti prodotti:

- Per l’igiene delle mani: Soluzione idroalcolica, Sapone, Salviette monouso.
- Per la pulizia degli ambienti: Detersivi, Disinfettanti con ipoclorito di sodio allo 0,5% (equivalente a 5000 ppm) per la disinfezione di superfici toccate frequentemente e dei bagni, e allo 0,1% (equivalente a 1000 ppm) per le altre superfici.
- Disinfettanti con alcol etilico al 70% per attrezzature riutilizzabili.
- Sacchetti dedicati per lo smaltimento dei rifiuti.

Nel caso di presenza di una persona con COVID-19 all’interno dei luoghi di lavoro, si procede alla pulizia e sanificazione dei suddetti secondo le disposizioni della circolare n. 5443 del 22 febbraio 2020 del Ministero della Salute, nonché alla loro ventilazione.

**L’Istituto Scolastico** predispone un buon ricambio dell’aria in tutti gli ambienti dove sono presenti postazioni di lavoro e personale aprendo con maggiore frequenza le diverse aperture per favorire una riduzione delle concentrazioni degli inquinanti specifici, degli odori, dell’umidità e del bioaerosol che può trasportare batteri, virus, allergeni. Si sottolinea che scarsi ricambi d’aria favoriscono, negli ambienti indoor, l’esposizione a inquinanti e possono facilitare la trasmissione di agenti patogeni tra i lavoratori.

Il ricambio dell'aria tiene conto del numero di lavoratori presenti, del tipo di attività svolta e della durata della permanenza negli ambienti di lavoro. Durante il ricambio naturale dell'aria è opportuno evitare la creazione di condizioni di disagio/discomfort (correnti d'aria o freddo/caldo eccessivo) per il personale nell'ambiente di lavoro.

**Le prese e le griglie dei condizionatori sono pulite con panni puliti in microfibra inumiditi con acqua e sapone, oppure con alcool etilico al 75% asciugando successivamente.**

**Attrezzature di lavoro condivise.** Viene evitato, laddove possibile, l'utilizzo promiscuo di attrezzature. È pertanto predisposta una dotazione individuale e strettamente personale almeno delle parti di tali attrezzature che vengono a diretto contatto con le mani del lavoratore evitandone l'uso promiscuo. Laddove l'uso personale non sia possibile viene realizzata una scrupolosa pulizia e disinfezione.

**L'Istituto Scolastico** adotta ogni azione funzionale a consentire che tutto il personale si attenga alle norme di comportamento igienico-sanitario per concorrere a mantenere la massima pulizia e salubrità di tali ambienti.

I locali scolastici destinati alla didattica sono dotati di finestre per garantire un ricambio d'aria regolare e sufficiente, favorendo, in ogni caso possibile, l'aerazione naturale.

Relativamente agli impianti di condizionamento si rimanda alle specifiche indicazioni del documento Rapporto ISS COVID-19 n. 5 del 25 maggio 2020 disponibile nel link di seguito riportato [https://www.iss.it/documents/20126/0/Rapporto+ISS+COVID-19+n.+5\\_2020+REV.pdf/2d27068f-6306-94ea-47e8-0539f0119b91?t=1588146889381](https://www.iss.it/documents/20126/0/Rapporto+ISS+COVID-19+n.+5_2020+REV.pdf/2d27068f-6306-94ea-47e8-0539f0119b91?t=1588146889381)

## PRECAUZIONI IGIENICHE PERSONALI

L'igiene personale, eseguita correttamente, è un elemento decisivo al fine di contribuire alla riduzione della diffusione del virus.

**L'Istituto Scolastico** si assicura che tutte le persone presenti nei luoghi di lavoro adottino tutte le precauzioni igieniche, in particolare la pulizia minuziosa e frequente delle mani, anche durante l'esecuzione delle lavorazioni.

Per la pulizia delle mani ove possibile si privilegia il lavaggio delle mani con mezzi detergenti così come indicato dall'ISS/Ministero della Sanità, ove ciò non sia possibile per esempio nei luoghi distanti dai servizi igienici sono utilizzati disinfettanti a base alcolica.

I detergenti per le mani sono accessibili a tutti i lavoratori e ai terzi anche grazie a specifici dispenser, collocati in punti facilmente individuabili da apposita cartellonistica all'interno della sede scolastica.

È raccomandata la frequente pulizia delle mani con acqua e sapone, nella modalità indicata all'interno dei bagni e come indicato dal Ministero della Salute.

All'ingresso vi è la presenza di dispenser con soluzione alcoolica (gel alcoolici concentrazione 60-85%) nonché all'accesso dei locali utilizzati dai docenti durante lo svolgimento delle riunioni.

All'interno dei servizi igienici sono presenti saponi detergenti neutri, rotolo di carta usa e getta e/o salviette monouso.

Al personale interno ed esterno sono ricordate le consuete misure igienico-sanitarie:

1. lavarsi spesso le mani con le soluzioni idroalcoliche;
2. evitare il contatto ravvicinato con persone che soffrono di infezioni respiratorie acute;
3. evitare abbracci e strette di mano;
4. mantenere, nei contatti sociali, una distanza interpersonale di almeno un metro;
5. praticare l'igiene respiratoria (starnutire e/o tossire in un fazzoletto evitando il contatto delle mani con le secrezioni respiratorie);
6. evitare l'uso promiscuo di bottiglie e bicchieri;
7. non toccarsi occhi, naso e bocca con le mani;
8. coprirsi bocca e naso se si starnutisce o tossisce;
9. pulire le superfici con disinfettanti a base di cloro o alcol.

Il lavaggio e l'igienizzazione delle mani viene raccomandata a tutto il personale scolastico e alunni di effettuarla:

- prima di consumare pasti o spuntini;
- prima e dopo aver utilizzato i servizi igienici;
- prima di utilizzare strumenti o attrezzature di uso promiscuo;
- prima di accedere ai distributori automatici di bevande o al bar interno;
- indossando i guanti monouso, nei casi in cui un'attività o una situazione specifica (anche personale, ad es. allergia ai saponi) ne preveda o ne consenta l'uso.

Per informare tutto il personale e i terzi sulle corrette modalità di lavaggio delle mani con acqua e sapone o di igienizzazione con gel disinfettante sono affissi dépliant.

### **Indicazioni per la scuola dell'infanzia**

Nella scuola dell'infanzia il distanziamento fisico presenta criticità più marcate che dovranno richiedere particolari accorgimenti sia organizzativi che nel comportamento del personale. Occorre in tal caso assicurare indicazioni e risorse addizionali circa la pulizia assidua delle superfici, il lavaggio frequente delle mani, criteri di riduzione del numero degli alunni contemporaneamente presenti in classe. Relativamente alla numerosità del gruppo classe, trattandosi per caratteristiche evolutive e metodologie didattiche di un contesto dinamico, è opportuno prevedere un affollamento ulteriormente ridotto rispetto ai criteri applicati nel contesto di classi di ordine superiore.

## **DISPOSITIVI DI PROTEZIONE INDIVIDUALE**

L'adozione delle misure d'igiene e dei dispositivi di protezione individuale indicati nel presente Protocollo è fondamentale per limitare il rischio di contagio; per tale motivo l'**Istituto Scolastico** ha messo a disposizione del personale mascherine e altri dispositivi di protezione (guanti monouso, occhiali, visiera e tute) conformi alle disposizioni delle autorità scientifiche e sanitarie.

La scuola garantirà giornalmente al personale la mascherina chirurgica, che dovrà essere indossata per la permanenza nei locali scolastici.

Gli alunni dovranno indossare per l'intera permanenza nei locali scolastici una mascherina chirurgica o di comunità di propria dotazione, fatte salve le dovute eccezioni (ad es. attività fisica, pausa pasto); si definiscono mascherine di comunità *“mascherine monouso o mascherine lavabili, anche auto-prodotte, in materiali multistrato idonei a fornire un'adeguata barriera e, al contempo, che garantiscano comfort e respirabilità, forma e aderenza adeguate che permettano di coprire dal mento al di sopra del naso”* come disciplinato dai commi 2 e 3, art. 3 del DPCM 17 maggio 2020.

Al riguardo va precisato che, in coerenza con tale norma, *“non sono soggetti all'obbligo i bambini al di sotto dei sei anni, nonché i soggetti con forme di disabilità non compatibili con l'uso continuativo della mascherina ovvero i soggetti che interagiscono con i predetti.”*

Non sono necessari ulteriori dispositivi di protezione.

Anche per tutto il personale non docente, negli spazi comuni dovranno essere garantite le stesse norme di distanziamento di almeno 1 metro, indossando altresì la mascherina chirurgica.

Va identificata una idonea procedura per l'accoglienza e isolamento di eventuali soggetti (studenti o altro personale scolastico) che dovessero manifestare una sintomatologia respiratoria e febbre. In tale evenienza il soggetto dovrà essere dotato immediatamente di mascherina chirurgica qualora dotato di mascherina di comunità e dovrà essere attivata l'assistenza necessaria secondo le indicazioni dell'autorità sanitaria locale.

### **Indicazioni per gli studenti con disabilità**

Nel rispetto delle indicazioni sul distanziamento fisico, la gestione degli alunni con disabilità certificata dovrà essere pianificata anche in riferimento alla numerosità, alla tipologia di disabilità, alle risorse professionali specificatamente dedicate, garantendo in via prioritaria la didattica in presenza.

Si ricorda che, in coerenza con il DPCM 17 maggio sopra riportato, non sono soggetti all'obbligo di utilizzo della mascherina gli studenti con forme di disabilità non compatibili con l'uso continuativo della mascherina.

Per l'assistenza di studenti con disabilità certificata, non essendo sempre possibile garantire il distanziamento fisico dallo studente, potrà essere previsto per il personale l'utilizzo di ulteriori dispositivi. Nello specifico in questi casi il lavoratore potrà usare una mascherina tipo FFP2 al posto della mascherina chirurgica, fatto salvo i casi sopra menzionati, guanti in nitrile e dispositivi di protezione per occhi, viso e mucose. Nell'applicazione delle misure di prevenzione e protezione si dovrà necessariamente tener conto delle diverse disabilità presenti.

### **Indicazioni per la scuola dell'infanzia**

Gli alunni della scuola dell'infanzia NON dovranno indossare la mascherina, come peraltro già previsto per i minori di 6 anni di età. Pertanto, non essendo sempre possibile garantire il distanziamento fisico dall'alunno, potrà essere previsto per il personale l'utilizzo di ulteriori dispositivi (es. guanti in nitrile e dispositivi di protezione per occhi, viso e mucose) oltre la consueta mascherina chirurgica.

### **Regole sull'uso dei DPI all'interno dell'istituto scolastico**

In questa sezione del protocollo sono definite le indicazioni comuni a tutto il personale suddivise per ruolo.

## a) Personale scolastico

Per il personale scolastico si considereranno i seguenti elementi:

- situazioni in cui è obbligatorio l'uso della mascherina chirurgica fornita dalla scuola (ad es. in tutte le situazioni dinamiche all'interno dell'edificio scolastico);
- casi in cui è possibile abbassare la mascherina (ad es. in tutte le situazioni statiche in cui è possibile garantire il distanziamento di almeno 1 metro tra le persone);
- casi in cui la mascherina chirurgica non è obbligatoria (ad es. insegnanti di sostegno e OSS che interagiscono con allievi con forme di disabilità non compatibili con l'uso continuativo della mascherina);
- divieto di usare mascherine tipo FFP2 e FFP3 con valvola;
- casi in cui la mascherina chirurgica va sostituita con altra tipologia, fornita dalla scuola (ad es. durante attività lavorative per le quali la valutazione dei rischi individua la necessità di indossare appositi DPI);
- casi in cui è obbligatorio (o facoltà) indossare guanti in lattice monouso forniti dalla scuola (ad es. durante gli interventi di primo soccorso);
- casi in cui è facoltà indossare la visiera fornita dalla scuola o, previa autorizzazione, di propria dotazione (ad es. insegnanti di sostegno e OSS che interagiscono con allievi con forme di disabilità non compatibili con l'uso continuativo della mascherina, insegnanti dell'infanzia).

## b) Famiglie e allievi/studenti

Per gli allievi/studenti si considereranno i seguenti elementi:

- situazioni in cui è obbligatorio l'uso della mascherina di propria dotazione, chirurgica o "di comunità" (ad es. in tutte le situazioni dinamiche all'interno dell'edificio scolastico);
- casi in cui è possibile abbassare la mascherina (ad es. in tutte le situazioni statiche in cui è possibile garantire il distanziamento di almeno 1 metro tra le persone);
- casi in cui la mascherina non è obbligatoria (ad es. allievi con forme di disabilità non compatibili con l'uso continuativo della mascherina, scuola dell'infanzia);
- casi in cui è obbligatorio l'uso della mascherina chirurgica fornita dalla scuola (ad es. durante le attività didattiche in cui gli studenti sono equiparati a lavoratori);
- divieto di usare mascherine tipo FFP2 e FFP3 con valvola;
- casi in cui la mascherina chirurgica va sostituita con altra tipologia (ad es. durante attività laboratoriali per le quali la valutazione dei rischi individua la necessità di indossare appositi DPI).

Inoltre, in questo punto è importante ricordare che:

- è vietato l'uso promiscuo di mascherine e guanti, nonché il loro riutilizzo se dismessi il giorno precedente;
- le visiere vanno periodicamente disinfettate;
- mascherine e guanti dismessi vanno smaltiti secondo le modalità previste dall'ISS.

## GESTIONE SPAZI COMUNI COMPRESSE LE AULE

L'accesso agli spazi comuni, è contingentato, con la previsione di una areazione continua dei locali, di un tempo ridotto di sosta all'interno di tali spazi e con il mantenimento della distanza di sicurezza di 1 metro (meglio 1,80 m) tra le persone che li occupano.

Sulle scale è d'obbligo osservare la distanza di almeno un metro e disporsi, sia nella salita che nella discesa, all'estrema destra della scalinata.

L'utilizzo dell'ascensore sarà consentito solo a coloro che hanno difficoltà nella deambulazione o in situazioni adeguatamente certificate.

È garantita la sanificazione periodica (da stabilire in base ad esigenze) e la pulizia giornaliera dei pavimenti, delle tastiere dei distributori di bevande e snack.

L'accesso ai distributori automatici è consentito previo adempimento alle misure igieniche (pulizia delle mani). In prossimità dei distributori verranno affissi dei cartelli indicanti le seguenti informazioni:

- il divieto assoluto di assembramento
- l'obbligo del mantenimento della distanza interpersonale minima di un metro (meglio 1,80 m.)
- l'obbligo di permanere il tempo strettamente necessario al prelievo dei prodotti e consumo e non oltre.

La gestione degli spazi, di aule didattiche, laboratori ecc., è consentita con indicazione dell'affollamento massimo (alunni + docenti) negli ambienti con mantenimento della distanza di sicurezza di almeno un metro. Relativamente alla pulizia la stessa verrà garantita ad inizio e fine lezioni, con sanificazione e disinfezione periodica.

La pulizia dei pavimenti avviene con i normali detergenti.

L'accesso agli utenti negli uffici di segreteria sarà garantito per una persona alla volta. È obbligatorio il rispetto della distanza minima di 1 metro (meglio 1,80 m.).

Non è consentito l'accesso ad utenti sprovvisti di mascherine.

I docenti saranno dotati di mascherina chirurgica.

Il layout delle aule destinate alla didattica andrà rivisto con una rimodulazione dei banchi, dei posti a sedere e degli arredi scolastici, al fine di garantire il distanziamento interpersonale di almeno 1 metro, anche in considerazione dello spazio di movimento.

Anche l'area dinamica di passaggio e di interazione (zona cattedra/lavagna) all'interno dell'aula dovrà avere una superficie adeguata tale da garantire comunque e in ogni caso il distanziamento di almeno 1 metro, anche in considerazione dello spazio di movimento.

**L'Istituto Scolastico** potrà definire, in virtù dell'autonomia scolastica, modalità di alternanza / turnazione / didattica a distanza proporzionate all'età degli alunni e al contesto educativo complessivo. In particolare, per gli ordini di scuola secondaria di I e II grado, al fine di ridurre la concentrazione di alunni negli ambienti scolastici, potranno essere in parte riproposte anche forme di didattica a distanza.

In tutti gli altri locali scolastici destinati alla didattica ivi comprese aula magna, laboratori, teatro, rispetto alla numerosità degli studenti dovrà essere considerato un indice di affollamento tale da garantire il distanziamento interpersonale di almeno 1 metro anche in considerazione delle attività didattiche specifiche proprie; per gli Istituti coreutici musicali le attività didattiche che prevedano l'utilizzo di strumenti a fiato o attività corali dovranno essere effettuate garantendo un aumento significativo del distanziamento interpersonale.

Negli spazi comuni, aree di ricreazione, corridoi, sono ove possibile previsti percorsi che garantiscano il distanziamento tra le persone, limitando gli assembramenti, anche attraverso apposita segnaletica.

Per lo svolgimento della ricreazione, delle attività motorie e di programmate attività didattiche, ove possibile e compatibilmente con le variabili strutturali, di sicurezza e meteorologiche, privilegiarne lo svolgimento all'aperto, valorizzando lo spazio esterno quale occasione alternativa di apprendimento.

Per le attività di educazione fisica, qualora svolte al chiuso (es. palestre), dovrà essere garantita adeguata aerazione e un distanziamento interpersonale di almeno 2 metri (in analogia a quanto disciplinato nell'allegato 17 del DPCM 17 maggio 2020). Nelle prime fasi di riapertura delle scuole sono sconsigliati i giochi di squadra e gli sport di gruppo, mentre sono da privilegiare le attività fisiche sportive individuali che permettano il distanziamento fisico.

Il consumo del pasto a scuola rappresenta un momento di fondamentale importanza anche da un punto di vista educativo, per l'acquisizione di corrette abitudini alimentari; a tal fine **Istituto Scolastico** per la refezione ha identificato soluzioni organizzative ad hoc che consentano di assicurare il necessario distanziamento attraverso la gestione degli spazi (refettorio o altri locali idonei), dei tempi (turnazioni), e in misura residuale attraverso la fornitura del pasto in "lunch box" per il consumo in classe.

### **Regole specifiche per la gestione degli spazi comuni**

In questa sezione del Protocollo sono definite le regole specifiche:

a) per l'utilizzo di spazi comuni (ad es. l'aula magna, la sala insegnanti, la biblioteca, ecc.):

- non è vietato ma va contingentato, anche in relazione al numero di posti a sedere;
- se non è possibile garantire il distanziamento di almeno 1 metro, è necessario indossare la mascherina.

b) per la gestione delle riunioni in presenza, quando indispensabili, è necessario:

- che sia autorizzata dal Dirigente Scolastico;
- che il numero di partecipanti sia commisurato alle dimensioni dell'ambiente, anche in relazione al numero di posti a sedere (salvo diversamente stabilito, un'indicazione ragionevole può essere che il numero massimo di persone che possono parteciparvi contemporaneamente non superi la metà dei posti a sedere presenti);
- che la riunione duri per un tempo limitato allo stretto necessario;
- che tutti i partecipanti indossino la mascherina e mantengano la distanza interpersonale di almeno 1 metro (la mascherina può essere abbassata quando tutti i partecipanti alla riunione passano alla situazione statica);
- che, al termine dell'incontro, sia garantito l'areggiamento prolungato dell'ambiente.

Ove possibile è opportuno che, per ogni riunione venga individuato un responsabile organizzativo, che garantisca il numero massimo di persone coinvolte, la durata della riunione, il controllo sul distanziamento tra le persone e l'aerazione finale dell'ambiente.

c) per la presenza di bar interni

La gestione del bar interno viene regolamentata prendendo spunto da quanto riportato nel DPCM 7/8/2020, allegato 9, settore Ristorazione.

d) per l'utilizzo dei distributori automatici di bevande o snack, è necessario:

- garantire la disinfezione periodica delle tastiere e delle altre parti passibili di essere toccate in modo promiscuo;
- per quanto possibile, limitare l'accesso contemporaneo ai distributori automatici e consentirlo solo nel rispetto del distanziamento di almeno 1 metro;
- stendere una linea segnalatrice gialla/nera, accompagnata da un cartello esplicativo sul distributore, con la scritta "oltrepassare uno alla volta";
- la distribuzione di vivande fresche.

e) per la gestione dei servizi igienici, richiede:

- un'adeguata aerazione, mantenendo, quando possibile, costantemente aperte le finestre;
- una pulizia e disinfezione frequenti, non meno di due/tre volte al giorno e un numero maggiore di volte in relazione alla frequenza del loro utilizzo;
- l'interdizione dell'uso dell'asciugamano ad aria e l'impiego, in sostituzione, di salviette monouso.

#### **Gestione mensa (dove sono presenti le mense)**

Nell'organizzazione del servizio mensa, tenuto conto del previsto distanziamento di almeno 1 metro tra tutti gli allievi che ne usufruiscono, devono essere valutati questi aspetti:

- se lo spazio mensa è adeguato alle necessità del caso;
- se è necessario effettuare più turni di refezione nello stesso locale mensa;
- se, per evitare il maggiore distanziamento dei tavoli e quindi la riduzione dei posti mensa disponibili, è preferibile ricorrere a barriere fisiche di separazione;
- se è necessario consumare i pasti in modalità "lunch box", in aula o in altri ambienti.

Le regole comportamentali durante la pausa mensa sono:

- l'uso della mascherina, ad esclusione del momento del pranzo, quando può essere abbassata;
- la pulizia e disinfezione delle mani prima di pranzare;
- la disinfezione dei tavoli prima e dopo il pasto;
- l'arieggiamento del locale;
- mantenere fisse le posizioni dei tavoli, per garantire il dovuto distanziamento tra i commensali.

Nel caso di presenza in mensa di personale esterno all'Amministrazione scolastica, questo deve rispettare le stesse regole previste per il personale scolastico. Inoltre, se tale personale esterno è dipendente di una ditta, è necessario condividere con essa i rispettivi Protocolli COVID-19. Ciò comporta la necessità di garantire un'adeguata informazione, sia di carattere generale (rischi e misure adottate per ridurli, organigramma della sicurezza, piano d'emergenza, ecc.), sia sulle nuove regole introdotte con il Protocollo per affrontare l'attuale situazione emergenziale.

## **ORGANIZZAZIONE SCOLASTICA**

Limitatamente al periodo dell'emergenza dovuta al COVID-19, la scuola dispone quale modalità ordinaria di funzionamento il ricorso al lavoro agile per il personale ATA, e comunque a distanza per il personale docente.

Inoltre, la scuola metterà in essere le seguenti misure a seconda che le esigenze di funzionamento lo richiedano:

- procedere ad una rimodulazione del lavoro;
- assicurare un piano di turnazione dei dipendenti con l'obiettivo di diminuire al massimo i contatti e di creare gruppi autonomi, distinti e riconoscibili;
- utilizzare lo smart working per tutte quelle attività che possono essere svolte presso il domicilio o a distanza con opportune rotazioni.

In generale il lavoro a distanza continua ad essere la modalità ordinaria di prestazione lavorativa in quanto utile e modulabile strumento di prevenzione, ferma la necessità che il Dirigente Scolastico garantisca adeguate condizioni di



supporto al lavoratore e alla sua attività (assistenza nell'uso delle apparecchiature, modulazione dei tempi di lavoro e delle pause).

È garantito il rispetto del distanziamento sociale, anche attraverso una rimodulazione degli spazi di lavoro negli uffici, compatibilmente con gli spazi degli stessi.

In particolare all'interno di ogni ufficio è garantita la presenza di massimo un lavoratore e occasionalmente due persone massimo e per il tempo necessario all'espletamento della pratica utilizzando la mascherina e garantendo il distanziamento fisico.

Nel caso di lavoratori che non necessitano di particolari strumenti e/o attrezzature di lavoro e che possono lavorare da soli, gli stessi potrebbero, per il periodo transitorio, essere posizionati in spazi ricavati ad esempio da uffici inutilizzati, sale riunioni ecc.

In caso di necessità della presenza contemporanea e continuativa di più operatori che ordinariamente occupano postazioni nel medesimo ambiente saranno valutate da parte del team soluzioni innovative (ad esempio, il riposizionamento delle postazioni di lavoro adeguatamente distanziate tra loro, ovvero analoghe soluzioni).

L'articolazione del lavoro potrà essere ridefinita con orari differenziati che favoriscano il distanziamento sociale riducendo il numero di presenze in contemporanea nel luogo di lavoro e prevenendo assembramenti all'entrata e all'uscita con flessibilità di orari. Fanno parte integrante del presente protocollo gli ordini di servizio emanati circa la turnazione del personale e le attività richieste.

## GESTIONE ENTRATA E USCITA

Per garantire il principio del distanziamento fisico l'**Istituto Scolastico** privilegia tutti i possibili accorgimenti organizzativi al fine di differenziare l'ingresso e l'uscita degli studenti sia attraverso uno scaglionamento orario che rendendo disponibili tutte le vie di accesso, compatibilmente con le caratteristiche strutturali e di sicurezza dell'edificio scolastico, al fine di differenziare e ridurre il carico e il rischio di assembramento.

## SPOSTAMENTI INTERNI, RIUNIONI, EVENTI INTERNI E FORMAZIONE

Gli spostamenti all'interno di uffici e del plesso scolastico sono per quanto possibile limitati al minimo indispensabile e nel rispetto delle indicazioni del presente protocollo.

Non sono consentite le riunioni in presenza. Laddove le stesse fossero connotate dal carattere della necessità e dell'urgenza, nell'impossibilità di collegamento a distanza, dovrà essere ridotta al minimo la partecipazione necessaria e, comunque, dovranno essere garantiti il distanziamento interpersonale e un'adeguata pulizia/areazione dei locali. I partecipanti dovranno indossare le mascherine chirurgiche.

Sono sospesi e annullati tutti gli eventi interni e ogni attività di formazione in modalità in aula, anche obbligatoria, anche se già organizzati; è comunque possibile, qualora l'organizzazione scolastica lo permetta, effettuare la formazione a distanza, anche per i lavoratori in smart working.

Il mancato completamento dell'aggiornamento della formazione professionale e/o abilitante entro i termini previsti per tutti i ruoli/funzioni in materia di salute e sicurezza nei luoghi di lavoro, dovuto all'emergenza in corso e quindi per causa di forza maggiore, non comporta l'impossibilità a continuare lo svolgimento dello specifico ruolo/funzione.

## GESTIONE DELLE EMERGENZE ED IN PARTICOLARE DI UNA PERSONA SINTOMATICA IN SEDE

L'attuale situazione emergenziale ed il rischio che una persona accusi sintomi compatibili con il COVID-19 durante la sua permanenza a scuola rendono indispensabile inserire in questa sezione del Protocollo i tre ambiti tipici dell'emergenza: il primo soccorso, la gestione di persona sintomatica in sede e l'evacuazione.

### a) Primo soccorso

- l'incaricato non deve effettuare la manovra "Guardare-Ascoltare-Sentire" (GAS);

- nel caso sia necessaria la rianimazione, l'incaricato deve effettuare le compressioni toraciche ma non la ventilazione;
- prima di qualsiasi intervento, anche banale, l'incaricato deve indossare una mascherina FFP2 o FFP3 senza valvola e guanti in lattice monouso (l'uso della visiera, oltre alla mascherina, è raccomandabile se l'infortunato è privo di mascherina);
- per l'eventuale misurazione della temperatura corporea della persona infortunata o colpita da malore è preferibile utilizzare sistemi che non necessitano il contatto fisico né l'uso promiscuo di dispositivi (come ad es. i termoscanner);
- non utilizzare l'eventuale locale infermeria come ambiente in cui isolare temporaneamente una persona che accusa sintomi compatibili con il COVID-19.

#### **b) Gestione degli scenari Emergenziali in presenza di persona sintomatica in sede**

In questa sezione del Protocollo sono definite le procedure per la gestione dei seguenti scenari:

##### **• allievo che presenta un aumento della temperatura corporea al di sopra di 37,5°C o un sintomo compatibile con COVID-19, in ambito scolastico**

- L'operatore scolastico che viene a conoscenza di un alunno sintomatico deve avvisare il referente scolastico per COVID-19.
- Il referente scolastico per COVID-19 o altro componente del personale scolastico deve telefonare immediatamente ai genitori/tutore legale.
- Ospitare l'alunno in una stanza dedicata o in un'area di isolamento.
- Procedere all'eventuale rilevazione della temperatura corporea, da parte del personale scolastico individuato, mediante l'uso di termometri che non prevedono il contatto.
- Il minore non deve essere lasciato da solo ma in compagnia di un adulto che preferibilmente non deve presentare fattori di rischio per una forma severa di COVID-19 come, ad esempio, malattie croniche preesistenti e che dovrà mantenere, ove possibile, il distanziamento fisico di almeno un metro e la mascherina chirurgica fino a quando l'alunno non sarà affidato a un genitore/tutore legale.
- Far indossare una mascherina chirurgica all'alunno se ha un'età superiore ai 6 anni e se la tollera.
- Dovrà essere dotato di mascherina chirurgica chiunque entri in contatto con il caso sospetto, compresi i genitori o i tutori legali che si recano in Istituto per condurlo presso la propria abitazione.
- Fare rispettare, in assenza di mascherina, l'etichetta respiratoria (tossire e starnutire direttamente su di un fazzoletto di carta o nella piega del gomito). Questi fazzoletti dovranno essere riposti dallo stesso alunno, se possibile, ponendoli dentro un sacchetto chiuso.
- Pulire e disinfettare le superfici della stanza o dell'area di isolamento dopo che l'alunno sintomatico è tornato a casa.
- I genitori devono contattare il PLS/MMG per la valutazione clinica (triage telefonico) del caso.
- Il PLS/MMG, in caso di sospetto COVID-19, richiede tempestivamente il test diagnostico e lo comunica al DdP.
- Il Dipartimento di prevenzione provvede all'esecuzione del test diagnostico.
- Il Dipartimento di prevenzione si attiva per l'approfondimento dell'indagine epidemiologica e le procedure conseguenti.
- Se il test è positivo, si notifica il caso e si avvia la ricerca dei contatti e le azioni di sanificazione straordinaria della struttura scolastica nella sua parte interessata. Per il rientro in comunità bisognerà attendere la guarigione clinica (cioè la totale assenza di sintomi). La conferma di avvenuta guarigione prevede l'effettuazione di due tamponi a distanza di 24 ore l'uno dall'altro. Se entrambi i tamponi risulteranno negativi la persona potrà definirsi guarita, altrimenti proseguirà l'isolamento. Il referente scolastico COVID-19 deve fornire al Dipartimento di prevenzione l'elenco dei compagni di classe nonché degli insegnanti del caso confermato che sono stati a contatto nelle 48 ore precedenti l'insorgenza dei sintomi. I contatti stretti individuati dal Dipartimento di Prevenzione con le consuete attività di contact tracing, saranno posti in quarantena per 14 giorni dalla data dell'ultimo contatto con il caso confermato. Il DdP deciderà la strategia più adatta circa eventuali screening al personale scolastico e agli alunni.
- Se il tampone naso-oro faringeo è negativo, in paziente sospetto per infezione da SARS-CoV-2, a giudizio del pediatra o medico curante, si ripete il test a distanza di 2-3 gg. Il soggetto deve comunque restare a casa fino a guarigione clinica e a conferma negativa del secondo test.
- In caso di diagnosi di patologia diversa da COVID-19 (tampone negativo), il soggetto rimarrà a casa fino a guarigione clinica seguendo le indicazioni del PLS/MMG che redigerà una attestazione che il bambino/studente può

rientrare a scuola poiché è stato seguito il percorso diagnostico-terapeutico e di prevenzione per COVID-19 di cui sopra e come disposto da documenti nazionali e regionali.

• **operatore scolastico che presenti un aumento della temperatura corporea al di sopra di 37,5°C o un sintomo compatibile con COVID-19, in ambito scolastico**

- Assicurarsi che l'operatore scolastico indossi, come già previsto, una mascherina chirurgica; invitare ad allontanarsi dalla struttura, rientrando al proprio domicilio e contattando il proprio MMG per la valutazione clinica necessaria. Il Medico curante valuterà l'eventuale prescrizione del test diagnostico.
- Il MMG, in caso di sospetto COVID-19, richiede tempestivamente il test diagnostico e lo comunica al DdP.
- Il Dipartimento di prevenzione provvede all'esecuzione del test diagnostico.
- Il Dipartimento di Prevenzione si attiva per l'approfondimento dell'indagine epidemiologica e le procedure conseguenti.
- Il Dipartimento di prevenzione provvede all'esecuzione del test diagnostico e si procede come indicato nel primo caso.
- In caso di diagnosi di patologia diversa da COVID-19, il MMG redigerà una attestazione che l'operatore può rientrare a scuola poiché è stato seguito il percorso diagnostico-terapeutico e di prevenzione per COVID-19 di cui al punto precedente e come disposto da documenti nazionali e regionali.
- Si sottolinea che gli operatori scolastici hanno una priorità nell'esecuzione dei test diagnostici.

• **allievo che presenti un aumento della temperatura corporea al di sopra di 37,5°C o un sintomo compatibile con COVID-19, presso il proprio domicilio**

- L'alunno deve restare a casa.
- I genitori devono informare il PLS/MMG.
- I genitori dello studente devono comunicare l'assenza scolastica per motivi di salute.
- Il PLS/MMG, in caso di sospetto COVID-19, richiede tempestivamente il test diagnostico e lo comunica al DdP.
- Il Dipartimento di prevenzione provvede all'esecuzione del test diagnostico.
- Il Dipartimento di Prevenzione si attiva per l'approfondimento dell'indagine epidemiologica e le procedure conseguenti.
- Il DdP provvede ad eseguire il test diagnostico e si procede come quando riportato sopra.

• **operatore scolastico che presenti un aumento della temperatura corporea al di sopra di 37,5°C o un sintomo compatibile con COVID-19, presso il proprio domicilio**

- L'operatore deve restare a casa.
- Informare il MMG.
- Comunicare l'assenza dal lavoro per motivi di salute, con certificato medico.
- Il MMG, in caso di sospetto COVID-19, richiede tempestivamente il test diagnostico e lo comunica al DdP.
- Il DdP provvede all'esecuzione del test diagnostico.
- Il DdP si attiva per l'approfondimento dell'indagine epidemiologica e le procedure conseguenti.
- Il DdP provvede ad eseguire il test diagnostico e si procede come indicato nei punti precedenti.
- In caso di diagnosi di patologia diversa da COVID-19, il MMG redigerà una attestazione che l'operatore può rientrare a scuola poiché è stato seguito il percorso diagnostico-terapeutico e di prevenzione per COVID-19 di cui al punto precedente e come disposto da documenti nazionali e regionali.

Nel caso di presenza a scuola di una persona con sospetto o conferma di contagio da COVID-19, la pulizia e la disinfezione devono essere effettuate secondo quanto indicato nella Circolare MS del 22/02/2020 citata in premessa e i rifiuti prodotti da tali attività, come gli stracci e i DPI monouso impiegati, devono essere raccolti separatamente, trattati ed eliminati come materiale potenzialmente infetto, categoria B (UN 3291).

• **alunno o operatore scolastico convivente di un caso**

Qualora un alunno o un operatore scolastico fosse convivente di un caso, esso, su valutazione del DdP, sarà considerato contatto stretto e posto in quarantena. Eventuali suoi contatti stretti (esempio compagni di classe dell'alunno) non necessitano di quarantena, a meno di successive valutazioni del DdP in seguito a positività di eventuali test diagnostici sul contatto stretto convivente di un caso.

• **nel caso di un numero elevato di assenze in una classe**

- Il referente scolastico per il COVID-19 deve comunicare al DdP se si verifica un numero elevato di assenze improvvise di studenti in una classe (es. 40%; il valore deve tenere conto anche della situazione delle altre classi) o di insegnanti.
- Il DdP effettuerà un'indagine epidemiologica per valutare le azioni di sanità pubblica da intraprendere, tenendo conto della presenza di casi confermati nella scuola o di focolai di COVID-19 nella comunità.

Nel caso un alunno o un operatore scolastico risultano SARS-CoV-2 positivi è necessario **effettuare una sanificazione straordinaria della scuola**.

La sanificazione va effettuata se sono trascorsi 7 giorni o meno da quando la persona positiva ha visitato o utilizzato la struttura.

- Chiudere le aree utilizzate dalla persona positiva fino al completamento della sanificazione.
- Aprire porte e finestre per favorire la circolazione dell'aria nell'ambiente.
- Sanificare (pulire e disinfettare) tutte le aree utilizzate dalla persona positiva, come uffici, aule, mense, bagni e aree comuni.
- Continuare con la pulizia e la disinfezione ordinaria.

#### • modalità di collaborazione del Referente COVID-19 con il Dipartimento di prevenzione (DdP)

In presenza di casi confermati COVID-19, spetta al DdP della ASL competente territorialmente di occuparsi dell'indagine epidemiologica volta ad espletare le attività di contact tracing (ricerca e gestione dei contatti). Per gli alunni ed il personale scolastico individuati come contatti stretti del caso confermato COVID-19 il DdP provvederà alla prescrizione della quarantena per i 14 giorni successivi all'ultima esposizione.

Per agevolare le attività di contact tracing, il referente scolastico per COVID-19 dovrà:

- fornire l'elenco degli studenti della classe in cui si è verificato il caso confermato;
- fornire l'elenco degli insegnanti/educatori che hanno svolto l'attività di insegnamento all'interno della classe in cui si è verificato il caso confermato;
- fornire elementi per la ricostruzione dei contatti stretti avvenuti nelle 48 ore prima della comparsa dei sintomi e quelli avvenuti nei 14 giorni successivi alla comparsa dei sintomi. Per i casi asintomatici, considerare le 48 ore precedenti la raccolta del campione che ha portato alla diagnosi e i 14 giorni successivi alla diagnosi;
- indicare eventuali alunni/operatori scolastici con fragilità;
- fornire eventuali elenchi di operatori scolastici e/o alunni assenti.

#### c) Evacuazione

Nel caso si renda necessario evacuare una sede scolastica, fermo restando quanto previsto dal Piano d'evacuazione, tutte le persone presenti dovranno uscire dall'edificio indossando la mascherina e mantenendo la distanza di almeno 1 metro da ogni altra persona, sia lungo i percorsi d'esodo interni che esterni, nonché al punto di ritrovo.

Se il Piano d'emergenza scolastico prevede altri scenari oltre a quelli citati, si suggerisce di valutare la necessità di integrare questo punto con eventuali modifiche alla loro gestione, tenendo conto dell'attuale contingenza emergenziale e delle nuove regole che essa ha introdotto.

Si ricorda inoltre che il personale scolastico addetto alle emergenze può svolgere regolarmente il proprio ruolo, anche nel caso in cui non abbia assolto agli obblighi di aggiornamento periodico previsti dalla normativa vigente (ad es. incaricati di PS e addetti antincendio, ai sensi del D.Lgs. 81/2008, art. 43 – 46).

## SORVEGLIANZA SANITARIA/MEDICO COMPETENTE/RLS

Al fine di massimizzare l'efficacia del piano di sorveglianza sanitaria nell'azione di prevenzione e contenimento del contagio da COVID-19, **l'Istituto Scolastico** assicura il regolare svolgimento di visite preventive, periodiche e/o a richiesta per tutti i lavoratori in forza nelle sedi.

Durante l'intero periodo di durata dell'emergenza vanno privilegiate, le visite preventive, le visite a richiesta e le visite da rientro da malattia.

La sorveglianza sanitaria prosegue rispettando le misure igieniche contenute nelle indicazioni del Ministero della Salute (cd. Decalogo, allegato al presente protocollo), perché rappresenta una ulteriore misura di prevenzione di carattere generale: sia perché può intercettare possibili casi e sintomi sospetti del contagio, sia per l'informazione e la formazione che il medico competente può fornire ai lavoratori per evitare la diffusione del contagio.

Operativamente le visite mediche periodiche ed esami strumentali sono effettuate rispettando le seguenti precauzioni: regolazione dell'accesso all'ambulatorio del medico competente solo dopo contatto telefonico e su

appuntamento evitando affollamento negli spazi d'attesa, garantendo la distanza indicata dall'autorità sanitaria tra le persone. Presso l'ambulatorio dovranno essere disponibili mascherine chirurgiche (Vedi linee guida OMS ed indicazioni fornite da DL 02/03/2020 n. 9, art. 34 punto 3) e disinfettante per le mani.

I dipendenti con fragilità specifiche (immunodepressione, esiti oncologici, terapia salvavita, patologie croniche, anzianità anagrafica qualora raccomandato da regolamenti nazionali o regionali) che comportano un'ipersuscettibilità al contagio da COVID-19, sono segnalati all'istituto scolastico dal medico competente, gestiti con particolare attenzione in linea con le indicazioni e i requisiti previsti dalle autorità competenti. In ogni caso il loro rientro progressivo al lavoro è condizionato all'esito di un percorso volto a tutelare le condizioni di salute del dipendente, sulla base delle certificazioni mediche fornite dal lavoratore interessato e degli elementi disponibili nella cartella sanitaria redatta dal medico competente.

In presenza di lavoratori già risultati positivi all'infezione da COVID-19, per il reintegro progressivo dopo l'infezione da COVID-19, il medico competente, previa presentazione da parte del lavoratore, di certificazione di avvenuta negativizzazione del tampone, rilasciata dal dipartimento di prevenzione territoriale di competenza, effettua la visita medica precedente alla ripresa del lavoro, a seguito di assenza per motivi di salute di durata superiore ai sessanta giorni continuativi, al fine di verificare l'idoneità alla mansione (D.Lgs. 81/08 e s.m.i., art. 41, c. 2 lett. e-ter), anche per valutare profili specifici di rischio e comunque indipendentemente dalla durata dell'assenza per malattia.

Il Medico Competente ha contribuito fattivamente alla definizione del presente Protocollo per quanto di competenza e, nell'ambito delle attribuzioni previste dal D.Lgs 81/08, collabora con DdL e RSPP nella definizione di misure di prevenzione a tutela dei lavoratori con specifica attenzione ai portatori di fragilità ed alle lavoratrici in stato di gravidanza. In particolare collabora nella gestione dell'informazione e formazione sulle misure di contenimento e sui comportamenti individuali e sulle corrette procedure di lavoro e sull'adeguamento eventuale dell'organizzazione del lavoro.

**L'Istituto Scolastico** chiarisce ai lavoratori le modalità di comunicazione al Medico Competente nel caso di condizioni di ipersuscettibilità e/o fragilità, favorendo anche la richiesta di visite straordinarie da parte dei lavoratori.

Nella tabella seguente sono sinteticamente riportate le regole generali e specifiche (per l'attuale situazione pandemica) della sorveglianza sanitaria:

Tipologia lavoratori	Scuola con MC	Scuola senza MC	Effettua le visite	Rif. normativo
Lavoratori della scuola soggetti a sorveglianza sanitaria	Visite mediche periodiche		MC scolastico	D.Lgs. 81/2008, art. 41, comma 2, lettera b
	Visite mediche precedenti alla ripresa del lavoro dopo assenza per motivi di salute superiore a 60 giorni continuativi			D.Lgs. 81/2008, art. 41, comma 2, lettera c
	Visite su richiesta dei lavoratori			D.Lgs. 81/2008, art. 41, comma 2, lettera e-ter
Tutti i lavoratori della scuola	Visite mediche precedenti alla ripresa del lavoro per lavoratori positivi all'infezione da SARS-CoV-2, indipendentemente dalla durata dell'assenza per malattia			D.Lgs. 81/2008, art. 41, comma 2, lettera e-ter
	Visite mediche su richiesta del lavoratore che versa in condizioni di fragilità			Decreto Legge 19/5/2020, n. 34, convertito in

				Legge 17/7/2020, n. 77, art. 83, comma 1
Tutti i lavoratori della scuola		Visite mediche precedenti alla ripresa del lavoro per lavoratori positivi all'infezione da SARS-CoV-2, indipendentemente dalla durata dell'assenza per malattia	MC nominato ad hoc per il periodo emergenziale (per ora fino al 15/10/2020) - INAIL territoriale	Decreto Legge 19/5/2020, n. 34, convertito in Legge 17/7/2020, n. 77, art. 83, comma 2
		Visite mediche su richiesta del lavoratore che versa in condizioni di fragilità		

Ciò premesso, questa sezione del Protocollo conterrà le seguenti informazioni sull'attuale situazione:

a) Scuole con il MC:

- sono garantite tutte le visite mediche previste per i lavoratori soggetti a sorveglianza sanitaria (anche operanti in modalità "lavoro agile");
- prima del rientro di un lavoratore positivo al COVID-19 è necessaria la visita medica (anche se il lavoratore non è soggetto a sorveglianza sanitaria), oltre alla comunicazione preventiva avente ad oggetto la certificazione medica da cui risulti l'avvenuta negativizzazione del tampone secondo le modalità previste e rilasciata dal Dipartimento di prevenzione territorialmente competente;
- sono garantite le visite mediche su richiesta del lavoratore che pensa di essere in condizioni di fragilità (anche se il lavoratore non è soggetto a sorveglianza sanitaria).

E' il caso di precisare inoltre che, nello svolgimento di incontri o riunioni che prevedano la presenza del MC, verrà privilegiata la modalità di collegamento da remoto, ritenuta valida anche per la partecipazione alla riunione periodica di cui all'art. 35 del D.Lgs. 81/2008.

b) Scuole senza il MC:

- prima del rientro di un lavoratore positivo al COVID-19 è necessaria la visita medica, oltre alla comunicazione preventiva avente ad oggetto la certificazione medica da cui risulti l'avvenuta negativizzazione del tampone secondo le modalità previste e rilasciata dal Dipartimento di prevenzione territorialmente competente;
- sono garantite le visite mediche su richiesta del lavoratore che pensa di essere in condizioni di fragilità.

## AGGIORNAMENTO DEL PROTOCOLLO DI REGOLAMENTAZIONE

Il presente **Protocollo di sicurezza** verrà costantemente e immediatamente aggiornato sulla base delle disposizioni delle autorità e delle necessità che si dovessero manifestare durante lo svolgimento delle attività al fine di tutelare la salute del personale e la salubrità dei luoghi di lavoro.

Sono da ritenersi parte integrante del presente Protocollo specifiche procedure e istruzioni operative che si dovessero rendere necessarie per l'attuazione di prescrizioni dovute a successive pubblicazioni di leggi e/o ordinanze non ritenute significative per la struttura principale del presente protocollo.

Dette procedure ed istruzioni operative sono da intendersi quali misure di prevenzione e protezione da attuare come previsto all'art. 28 comma 1 lettera c) del D.Lgs. 81/08 e come tali saranno sottoposte al RLS secondo le attribuzioni previste all'art. 50 del D.Lgs. sopracitato.

Per favorire l'applicazione e la verifica delle misure contenute nel presente protocollo è stato costituito un Comitato con la partecipazione del RLS.

### Costituzione Comitato COVID-19

Viene costituito presso l'Istituto scolastico un Comitato per l'applicazione e la verifica delle regole del protocollo di regolamentazione con la partecipazione delle rappresentanze sindacali e del RLS così costituito:

- a) **Responsabile del sistema di gestione dell'emergenza:** Datore di lavoro con il compito di adottare e fare applicare le misure previste nel Protocollo anti-contagio;
- b) **RSPP, Medico competente:** in appoggio esterno, con compiti di impartire regole e verificare i report sulla corretta applicazione delle misure previste dal suddetto Protocollo, indicare ipotesi di miglioramento, aggiornare il Protocollo anti-contagio in relazione a nuove ipotesi normative e tecniche e all'evoluzione dell'epidemia;
- c) **RLS:** col compito di verificare i lavori del Comitato e proporre eventuali iniziative di miglioramento.

Il Responsabile e gli Addetti al controllo faranno un punto della situazione periodico e in caso di rilievo di eventuali non conformità relazioneranno sinteticamente agli altri componenti del Comitato per individuare le soluzioni del caso. I lavori del Comitato riunito verranno svolti in modalità "a distanza".

Il comitato, così costituito e disciplinato, ha formale attivazione con il seguente verbale di costituzione. Il comitato si terrà in continuo contatto tramite email, webinar, telefono in base alle esigenze.

## PROCEDURE E MODELLI

### Elenco procedure e modelli

- Procedura - Lezioni ed attività musicali
- Modulistica Scuola COVID-19
- Modulo autodichiarazione personale e allievi
- Modulo di registrazione ed autodichiarazione
- Procedura per la tutela della salute dei lavoratori ipersuscettibili
- Procedura utilizzo termoscanner
- Procedure uso spogliatoio palestra
- Procedure utilizzo distributore automatico
- Istruzioni su come lavare le mani con acqua e sapone
- Istruzioni sanificazione mani
- Istruzioni per indossare e togliere la mascherina
- Istruzione operativa utilizzo guanti
- Istruzioni pulizia e sanificazione
- Istruzioni per la detersione dei pavimenti
- Istruzioni per la detersione e la disinfezione dei servizi igienici
- Istruzioni per la disinfezione arredi in presenza di persona contagiata o presunto contagio
- Istruzioni per la frequenza delle pulizie ordinarie o straordinarie
- Istruzioni per la pulizia degli uffici
- Istruzioni per la pulizia delle mense scolastiche
- Istruzioni per la pulizia di aree esterne
- Istruzioni per scopatura ad umido
- Istruzioni tecniche per spolveratura ad umido
- Istruzioni per svuotamento cestini
- Scheda di pulizia e sanificazione delle aule didattiche
- Scheda di pulizia e sanificazione degli uffici
- Scheda di pulizia e sanificazione di mense e refettori
- Scheda di pulizia e sanificazione dei corridoi e degli spazi comuni
- Scheda di pulizia e sanificazione dei laboratori
- Scheda di pulizia e sanificazione dei servizi igienici
- Scheda di pulizia e sanificazione delle aree esterne
- Scheda di pulizia e sanificazione delle biblioteche e delle sale studio
- Scheda di pulizia e sanificazione delle palestre e degli spogliatoi
- Report operazioni disinfezione e sanificazione
- Verbale controllo pulizia ambienti



## Procedura - Lezioni ed attività musicali

### Raccomandazioni specifiche per le lezioni individuali di strumento

Per evitare la contaminazione con lo strumentista vicino è necessario mantenere una distanza di 2 metri tra allievo e insegnante. L'insegnante indossa sempre la mascherina (si consiglia l'uso delle visiera) per le lezioni di canto e per gli strumenti a fiato la distanza allievo-docente è di almeno 3 metri.

Sono vietati i contatti fisici; nel caso si necessiti di un intervento manuale dovuto ad una esigenza di insegnamento il docente prima e dopo il contatto deve provvedere immediatamente a sanificare le mani con soluzione idroalcolica. Durante le lezioni, gli allievi percussionisti, pianisti, violinisti etc.. che non utilizzano strumenti a fiato devono utilizzare le mascherine. Se vengono utilizzate mascherine monouso, queste devono essere portate via dall'indossatore e devono essere smaltite correttamente.

Uno scambio di oggetti o parti di strumenti è vietato; se ciò non fosse possibile mettere a disposizione uno o più punti di soluzione idroalcolica presso la sezione percussioni, che verrà utilizzata per lavarsi le mani ogniqualvolta ci sia un cambio di accessori. I musicisti/percussionisti prima e dopo l'utilizzo di accessori soggetti a scambio (ad es. bacchette) si devono lavare le mani con la soluzione.

### Lezione di strumenti a fiato

- a) Gestione della condensa gocciolante o della saliva negli strumenti. È essenziale evitare il solito metodo di far gocciolare il liquido sul pavimento o scaricarlo. I liquidi devono essere raccolti in asciugamani monouso, che devono essere smaltiti dopo le lezioni, o panni/salviette lavabili personali. In alternativa, i liquidi possono essere raccolti in contenitore in plastica. Nel caso di utilizzo di contenitori si consiglia che ogni allievo con strumento a fiato arrivi a lezione con il proprio contenitore per lo spandimento della saliva e alla fine della lezione se lo riporti a casa senza svuotarlo presso la scuola da saliva ed escrezioni. Lo stesso deve essere fatto dall'insegnante.
- b) La pulizia degli strumenti dopo la pratica strumentale deve, essere eseguita con salviette usa e getta, che vengono smaltite dopo l'uso, riportandole a casa, o con panni/salviette personali, lavabili, si consiglia il lavaggio con acqua ad almeno 70 gradi dopo l'uso. I tentativi di pulire la condensa dai fori degli strumenti soffiando violentemente durante le pause, le prove e le lezioni sono vietati. Dopo il contatto con il liquido durante la pulizia dello strumento, le mani devono essere lavate o disinfettate, con soluzione idroalcolica.

I musicisti sono responsabili della pulizia/sanificazione dei propri strumenti.

### Laboratorio di musica di insieme

Vengono adottate misure presenti nel "PROTOCOLLO DI REGOLAMENTAZIONE PER IL CONTRASTO E IL CONTENIMENTO DELLA DIFFUSIONE DEL VIRUS SARS-COV-2 NELLE SEDI DELLE ASSOCIAZIONI CORALI ADERENTI ALLA FEDERAZIONE REGIONALE SARDA ASSOCIAZIONI CORALI IN SITUAZIONE DI PROVE E REGISTRAZIONI IN ASSENZA DI PUBBLICO" validato dalla Direzione Generale della Sanità previa acquisizione del parere del Comitato tecnico-scientifico costituito per l'emergenza CoViD-19 nella Regione Sardegna.

#### A FORMAZIONI CORALI

- Indossare la mascherina e mantenere la distanza interpersonale di almeno 1 metro sanificarsi le mani col gel presente nel dispenser presente nell'aula e raggiungere la propria postazione
- Rimuovere la mascherina solo dopo essersi seduti. Non riporre la mascherina in tasca, all'interno o sopra superfici non sanitizzate, ma custodirla in una busta di plastica, personale e non condivisibile, non contaminata e provvista di chiusura.
- La disposizione del coro deve prevedere una distanza interpersonale laterale tra i coristi di almeno 2 metri; analoga distanza deve essere prevista tra le eventuali file del coro, evitando in maniera assoluta che i coristi si dispongano tra loro frontalmente. La disposizione planimetrica delle sedute sarà evidenziata mediante segnaletica a pavimento. Ciascun corista utilizzerà preferibilmente sempre la stessa seduta, che potrà essere allo scopo munita di contrassegno identificativo.
- In alternativa al punto precedente, la distanza interpersonale laterale tra i coristi potrà essere ridotta a 1 metro qualora gli stessi indossino una visiera protettiva trasparente adeguata a prevenire il contagio tramite droplet o una mascherina protettiva, personale e non condivisibile, mantenendo una distanza di 2 metri tra le eventuali file e il divieto di disporsi frontalmente. La visiera, personale e non condivisibile, sarà custodita in una busta di plastica non contaminata e potrà essere indossata dal corista solamente quando avrà raggiunto la seduta assegnata.
- La distanza interpersonale tra il direttore ed il corista più prossimo deve essere di almeno 3 metri.
- Al termine dell'incontro i coristi recuperano la mascherina dalla busta in plastica nella quale è stata riposta, la indossano e, se necessario, trasportano la loro seduta nell'area di accumulo. Evitando di creare assembramenti si dirigono ordinatamente verso l'uscita mantenendo la distanza di sicurezza di almeno un metro con mascherina e,

prima di lasciare la sede, provvedono ad igienizzare le mani con la soluzione alcolica messa a disposizione in prossimità dell'uscita.

#### B ATTIVITÀ ORCHESTRALI

- I musicisti dovranno mantenere la distanza interpersonale di almeno 1 metro indossando la mascherina. Per coloro che suonano gli strumenti a fiato, la distanza interpersonale minima sarà di 2 metri. Per gli ottoni, ogni postazione dovrà essere provvista di un contenitore per la raccolta della condensa, contenente liquido disinfettante. Indicazioni comuni per i punti A) e b)
- Gli incontri non possono avere una durata continuativa superiore ad un'ora; qualora l'incontro dovesse essere più lungo è necessaria una interruzione di almeno quindici minuti con uscita dei coristi dal locale, in modo da procedere ad un completo ricambio d'aria. Durante l'uscita dal locale, la pausa, il rientro e la ridisposizione i partecipanti devono mantenere una distanza minima di 1 metro ed indossare mascherine protettive.
- Prima dell'inizio della prova e durante lo svolgimento della stessa si deve garantire un ricambio d'aria regolare e sufficiente nei locali favorendo, in ogni caso possibile, l'aerazione naturale mediante le aperture finestrate ed eventualmente mantenendo la porta di ingresso aperta.
- È altresì necessario far arieggiare il locale dopo l'uscita dei partecipanti quanto meno per un ulteriore quarto d'ora al fine di consentire il ricambio d'aria.
- Il materiale didattico e cartaceo (matita, evidenziatori, testi, partiture ecc.), i leggii e l'acqua da bere devono essere personali e non possono essere condivisi tra i partecipanti; ove possibile è preferibile l'utilizzo di dispositivi digitali personali e non condivisibili (smartphone e tablet).

## Modulistica Scuola COVID-19

### A tutto il Personale

**OGGETTO:** Informativa ai sensi del Protocollo condiviso di regolamentazione delle misure per il contrasto e il contenimento della diffusione del virus Covid-19 negli istituti scolastici.

In considerazione degli aggiornamenti del DVR effettuati ed a seguito anche del *Protocollo condiviso di regolamentazione delle misure per il contrasto e il contenimento della diffusione del virus Covid-19* negli istituti scolastici si forniscono le seguenti informazioni relative alla sicurezza:

- il personale ha l'obbligo di rimanere al proprio domicilio in presenza di febbre (oltre 37.5°) o altri sintomi influenzali e di chiamare il proprio medico di famiglia e l'autorità sanitaria;
- all'ingresso sul luogo di lavoro il personale dichiarerà sotto la propria responsabilità ai sensi del DPR 445/2000:
  - Di essere a conoscenza che il personale ha l'obbligo di rimanere al proprio domicilio in caso abbia presenza di febbre (oltre 37.5°) o altri sintomi influenzali e di chiamare il proprio medico di famiglia e l'autorità sanitaria;
  - Di essere a conoscenza di non poter fare ingresso o poter permanere in Istituto e di doverlo dichiarare tempestivamente laddove, anche successivamente all'ingresso, sussistano le condizioni di pericolo (sintomi di influenza, temperatura, provenienza da zone a rischio o contatto con persone positive al virus nei 14 giorni precedenti, etc.) in cui i provvedimenti dell'Autorità impongono di informare il medico di famiglia e l'Autorità sanitaria e di rimanere al proprio domicilio;
  - Di essere a conoscenza che assume l'impegno a rispettare tutte le disposizioni delle Autorità e del Datore di Lavoro Dirigente Scolastico nel fare accesso nell'Istituto Scolastico (in particolare, mantenere la distanza di sicurezza, osservare le regole di igiene delle mani e tenere comportamenti corretti sul piano dell'igiene);
- il personale si impegna a informare tempestivamente e responsabilmente il dirigente della presenza di qualsiasi sintomo influenzale durante l'espletamento della prestazione lavorativa, avendo cura di rimanere ad adeguata distanza dalle persone presenti;
- il personale ha l'obbligo di mantenere durante il servizio la distanza interpersonale di almeno un metro e di segnalare preventivamente al dirigente situazioni nelle quali le esigenze di servizio non consentissero tale distanza interpersonale;
- nessun esterno (persone non dipendenti dell'Istituto) potrà entrare in Istituto senza l'autorizzazione del Dirigente Scolastico o eventuali consegne da parte di corrieri verranno ricevute dal personale della Scuola all'esterno dell'edificio mantenendo la distanza interpersonale prescritta;
- in caso di esterni autorizzati dal Dirigente Scolastico ad entrare in Istituto verranno adottate le misure previste dal DVR: disinfezione delle mani e utilizzo da parte degli stessi di mascherine monouso di tipo chirurgico (in assenza di tali DPI l'ingresso non sarà consentito).

La Dirigente Scolastica

**Modulo autodichiarazione personale e allievi****AUTODICHIARAZIONE AI SENSI DEGLI ARTT. 46 E 47 D.P.R. N. 445/2000**

Il/La sottoscritto/a \_\_\_\_\_, nato/a il \_\_\_\_/\_\_\_\_/\_\_\_\_

a \_\_\_\_\_ (prov. \_\_\_\_\_)

In servizio presso \_\_\_\_\_

Posizione lavorativa \_\_\_\_\_

consapevole delle conseguenze penali previste in caso di dichiarazioni mendaci a pubblico ufficiale (art. 495 C.P.)

**DICHIARA SOTTO LA PROPRIA RESPONSABILITÀ**

- di essere a conoscenza delle disposizioni del DPCM 7/8/2020, art. 1, comma 6, lett. *a*, e di agire nel loro rispetto (\*)

In particolare dichiara:

- di essere a conoscenza dei contenuti dell'art. 20 del D.Lgs. 81/2008, relativo agli obblighi dei lavoratori
- di essere a conoscenza delle attuali misure anti-contagio e di contrasto all'epidemia COVID-19 di cui al relativo Protocollo pubblicato nel sito dell'Istituto \_\_\_\_\_

Il/La sottoscritto/a dichiara inoltre di essere a conoscenza che i dati personali forniti nella presente dichiarazione sono necessari per la tutela della salute propria e di tutte le altre persone presenti all'interno di questa struttura; pertanto presta il proprio esplicito e libero consenso al loro trattamento per le finalità di cui alle norme in materia di contenimento e gestione dell'emergenza da COVID-19.

- Il proprio consenso al trattamento dei dati personali contenuti nella presente dichiarazione.

Data \_\_\_\_\_

Firma \_\_\_\_\_

\*) DPCM 7/8/2020, art. 1

6. Allo scopo di contrastare e contenere il diffondersi del virus COVID-19 sull'intero territorio nazionale si applicano le seguenti misure:

a) i soggetti con infezione respiratoria caratterizzata da febbre (maggiore di 37,5 °C) devono rimanere presso il proprio domicilio, contattando il proprio medico curante;

[...]

**AUTODICHIARAZIONE AI SENSI DEGLI ARTT. 46 E 47 D.P.R. N. 445/2000**

Il/La sottoscritto/a \_\_\_\_\_, nato/a il \_\_\_\_/\_\_\_\_/\_\_\_\_

a \_\_\_\_\_ (prov. \_\_\_\_\_)

- Studente dell'Istituto \_\_\_\_\_
- Esercente la responsabilità genitoriale di \_\_\_\_\_

consapevole delle conseguenze penali previste in caso di dichiarazioni mendaci a pubblico ufficiale (art. 495 C.P.)

sotto la propria responsabilità (se maggiorenne) o di quella di un esercente la responsabilità genitoriale,

**DICHIARA**

- di essere a conoscenza delle disposizioni del DPCM 7/8/2020, art. 1, comma 6, lett. a, e di agire nel loro rispetto (\*)
- di essere a conoscenza delle attuali misure anti-contagio e di contrasto all'epidemia COVID-19 di cui al relativo Protocollo pubblicato nel sito dell'Istituto \_\_\_\_\_

Il/La sottoscritto/a dichiara inoltre di essere a conoscenza che i dati personali forniti nella presente dichiarazione sono necessari per la tutela della salute propria e di tutte le altre persone presenti all'interno di questa struttura; pertanto presta il proprio esplicito e libero consenso al loro trattamento per le finalità di cui alle norme in materia di contenimento e gestione dell'emergenza da COVID-19.

- Il proprio consenso al trattamento dei dati personali contenuti nella presente dichiarazione.

Data \_\_\_\_\_

Firma (dell'interessato o dell'esercente la responsabilità genitoriale)

\_\_\_\_\_

\*) DPCM 7/8/2020, art. 1

6. Allo scopo di contrastare e contenere il diffondersi del virus COVID-19 sull'intero territorio nazionale si applicano le seguenti misure:

a) i soggetti con infezione respiratoria caratterizzata da febbre (maggiore di 37,5 °C) devono rimanere presso il proprio domicilio, contattando il proprio medico curante;

[...]

**Modulo di registrazione ed autodichiarazione****MODULO DI REGISTRAZIONE E AUTODICHIARAZIONE  
AI SENSI DEGLI ARTT. 46 E 47 D.P.R. N. 445/2000**

Il/la sottoscritto/a \_\_\_\_\_, nato/a il \_\_\_\_/\_\_\_\_/\_\_\_\_

a \_\_\_\_\_ (prov. \_\_\_\_\_)

Residente a \_\_\_\_\_ (prov. \_\_\_\_\_)

in via \_\_\_\_\_, n. \_\_\_\_\_

Recapito telefonico \_\_\_\_\_

Documento di riconoscimento \_\_\_\_\_ n. \_\_\_\_\_, del \_\_\_\_\_

In qualità di \_\_\_\_\_

consapevole delle conseguenze penali previste in caso di dichiarazioni mendaci a pubblico ufficiale (art. 495 C.P.)

**DICHIARA SOTTO LA PROPRIA RESPONSABILITÀ**

- di essere a conoscenza delle disposizioni del DPCM 7/8/2020, art. 1, comma 6, lett. a, e di agire nel loro rispetto (\*)

In particolare dichiara:

- di non essere stato/a sottoposto/a negli ultimi 14 giorni alla misura della quarantena o dell'isolamento domiciliare
- di non essere attualmente positivo/a al SARS-CoV-2 e di non essere stato/a in contatto con persone risultate positive al SARS-CoV-2, per quanto di propria conoscenza, negli ultimi 14 giorni
- di non avere né avere avuto nei precedenti 3 giorni febbre superiore a 37,5 °C o altri sintomi da infezione respiratoria

Il/La sottoscritta dichiara inoltre di essere a conoscenza che i dati personali forniti nella presente dichiarazione sono necessari per la tutela della salute propria e di tutte le altre persone presenti all'interno di questa struttura; pertanto presta il proprio esplicito e libero consenso al loro trattamento per le finalità di cui alle norme in materia di contenimento e gestione dell'emergenza da COVID-19.

- Il proprio consenso al trattamento dei dati personali contenuti nella presente dichiarazione.

Data \_\_\_\_\_

Firma (ora ingresso \_\_\_\_\_) \_\_\_\_\_

Firma (ora uscita \_\_\_\_\_) \_\_\_\_\_

\*) DPCM 7/8/2020, art. 1

6. Allo scopo di contrastare e contenere il diffondersi del virus COVID-19 sull'intero territorio nazionale si applicano le seguenti misure:

- a) i soggetti con infezione respiratoria caratterizzata da febbre (maggiore di 37,5 °C) devono rimanere presso il proprio domicilio, contattando il proprio medico curante; [...]

## Procedura per la tutela della salute dei lavoratori ipersuscettibili

### Emergenza COVID-19 - Procedura per la tutela della salute dei lavoratori "ipersuscettibili"

#### – INFORMATIVA PER TUTTI I LAVORATORI –

Con riferimento all'attuale emergenza COVID-19 si definiscono "persone con particolari fragilità" (ipersuscettibili) i portatori di patologie attuali o pregresse che li rendano suscettibili di conseguenze particolarmente gravi in caso di contagio.

Il DPCM 08/03/2020, a tal fine, raccomanda a tutte le persone anziane o affette da patologie croniche o con multi-morbilità o con stati di immunodepressione congenita o acquisita "di evitare di uscire dalla propria abitazione o dimora fuori dai casi di stretta necessità e di evitare comunque luoghi affollati nei quali non sia possibile mantenere la distanza di sicurezza interpersonale di almeno un metro".

Fermo restando che le scuole sono tenute ad adottare tutte le misure necessarie a contenere il rischio di contagio, in particolare evitando situazioni di affollamento in reparti produttivi, uffici e spazi comuni e consentendo il rispetto della distanza interpersonale prevista, eventualmente rimodulando il ciclo produttivo, si invita la Direzione Scolastica ad informare tutti i Lavoratori che, qualora si considerino in situazioni di particolare fragilità (vedi allegato) si devono rendere parte attiva contattando il medico competente (autorizzando così il trattamento dei propri dati) indicando come oggetto: "STATO DI FRAGILITÀ".

Il lavoratore dovrà trasmettere, indicando NOME e COGNOME, DATA DI NASCITA, SCUOLA e SEDE DI LAVORO, la documentazione utile a comprovare la condizione patologica rilasciata dal proprio Medico Curante oppure da una Struttura sanitaria appartenente al SSN o con esso convenzionata.

Il Medico Competente valuterà caso per caso (con le modalità che considererà più corrette) e qualora lo riterrà opportuno, provvederà ad inviare al Datore di Lavoro/Dirigente Scolastico un parere in merito alla sussistenza dello stato di fragilità (nel rispetto della privacy e del segreto professionale), al fine di adoperarsi affinché il lavoratore in oggetto venga temporaneamente esentato dal recarsi sul posto di lavoro, in attesa dell'evolversi dell'emergenza epidemiologica.

È comunque facoltà del lavoratore presentare formale richiesta di visita medica straordinaria ai sensi dell'art. 41, comma 2, lettera c), del D. Lgs.81/08 in base alla quale il Medico Competente rilascerà un nuovo giudizio di idoneità, con possibilità per il lavoratore di presentare eventuale ricorso all'Organo di Vigilanza.

Per garantire il pieno rispetto della privacy, in NESSUN CASO il Lavoratore deve segnalare al responsabile aziendale la specifica patologia/condizione di cui è portatore.

#### ALLEGATO ALLA PROCEDURA PER LA TUTELA DELLA SALUTE DEI LAVORATORI "IPERSUSCETTIBILI"

Si allega elenco non esaustivo delle condizioni che possono considerarsi "fragili". In presenza di dubbi sulla rilevanza di altre condizioni patologiche di ipersuscettibilità, il lavoratore potrà comunque fare riferimento al Medico Competente con le modalità sopra riportate.

Rientrano nella categoria dei soggetti con stati di fragilità le persone con:

- malattie croniche a carico dell'apparato respiratorio (incluse asma grave, displasia broncopulmonare, fibrosi cistica e broncopatia cronico ostruttiva-BPCO)
- malattie dell'apparato cardio-circolatorio, comprese cardiopatia ipertensiva e cardiopatie congenite e acquisite
- diabete mellito e altre malattie metaboliche (inclusa obesità con BMI > 30)
- insufficienza renale/surrenale cronica
- malattie degli organi emopoietici ed emoglobinopatie
- tumori
- malattie congenite o acquisite che comportino carente produzione di anticorpi
- immunosoppressione indotta da farmaci o da HIV
- malattie infiammatorie croniche e sindromi da malassorbimento intestinali
- patologie associate ad un aumentato rischio di aspirazione delle secrezioni respiratorie (es. malattie neuromuscolari)
- epatopatie croniche, epatiti B/C/D
- patologie per le quali sono programmati importanti interventi chirurgici
- pazienti che hanno subito trapianti d'organo
- pazienti in trattamento con terapie con antiretrovirali, chemioterapici e/o radioterapia e/o immunosoppressori/immunomodulatori
- pazienti con multi-morbilità (più patologie coesistenti)
- pazienti che presentano patologie autoimmuni

- donne in stato di gravidanza.

La presenza di più di una patologia rappresenta un'aggravante, mentre sono meno rilevanti le situazioni ben compensate e sotto efficace controllo farmacologico.

Vi è un generale consenso a considerare anche la gravidanza tra le condizioni di ipersuscettibilità, sebbene non siano riportati dati scientifici sulla suscettibilità delle donne in gravidanza al virus SARS-CoV-2, né ci siano dati scientifici sugli effetti di COVID-19 durante la gravidanza.

Tuttavia, la gravidanza comporta cambiamenti del sistema immunitario che possono aumentare il rischio di contrarre infezioni respiratorie virali, tra cui quella da SARS-CoV-2.

Inoltre, le donne in gravidanza potrebbero mostrare un rischio maggiore di sviluppare una forma severa di infezioni respiratorie virali.

Resta consigliato, anche per le donne in gravidanza, di intraprendere le normali azioni preventive per ridurre il rischio di infezione, come lavarsi spesso le mani ed evitare contatti con persone malate. Per lavoratrici in stato di gravidanza si raccomanda la valutazione caso per caso con richiesta di parere a cura della stessa lavoratrice al medico competente, al proprio medico curante e ginecologo.



## Procedura utilizzo termoscanner

### Facsimile di procedura da attuare per l'utilizzo dei termoscanner (Rif. Protocollo di sicurezza COVID-19 scolastico, punto 1)

#### Premessa

L'acquisizione di informazioni sugli eventuali sintomi da COVID-19 delle persone che accedono a scuola attraverso la rilevazione della temperatura corporea costituisce una delle misure più efficaci per evitare l'accesso di soggetti sintomatici e prevenire possibili contatti a rischio.

#### Modalità operative

La rilevazione della temperatura corporea all'accesso di una persona a scuola può essere effettuata con misurazione a distanza (mediante termoscanner), a cura di un collaboratore scolastico che deve indossare la mascherina chirurgica e guanti monouso.

Nel caso in cui venga rilevata una temperatura corporea compresa tra 37,6 °C e 37,9 °C verrà effettuata una seconda misurazione di verifica. Se la temperatura corporea supera i 37,5 °C anche alla seconda misurazione e per temperature corporee dai 38 °C in su:

- alla persona non può essere consentito l'accesso a scuola;
- la persona sarà invitata a fare rientro al proprio domicilio e consultare il proprio medico di medicina generale (MMG).

#### Identificazione della persona

L'identificazione della persona e la registrazione della sua temperatura corporea (> 37,5 °C) avvengono solo qualora sia necessario a documentare le ragioni che hanno impedito l'accesso alla scuola.

In questo caso il collaboratore scolastico fornisce un'informativa scritta sul trattamento dei dati personali.

#### Informativa

L'informativa comprende i seguenti elementi di trattamento dei dati personali:

- finalità del trattamento - prevenzione dal contagio da COVID-19
- base giuridica - implementazione del protocollo di sicurezza anti-contagio ai sensi dell'art. 2, comma 1, del DPCM 7/8/2020, pubblicato nel sito dell'Istituto
- durata della conservazione dei dati - termine dello stato d'emergenza (attualmente il 15/10/2020)

#### Registro

L'identificazione della persona e l'eventuale registrazione della sua temperatura corporea vengono trascritte su un apposito registro, conservato presso la sede scolastica (sotto la responsabilità del Dirigente Scolastico/DSGA/Fiduciario di plesso), a cura del collaboratore scolastico preposto al trattamento dei dati sensibili e a cui sono fornite le istruzioni necessarie. I dati possono essere trattati esclusivamente per finalità di prevenzione dal contagio da COVID-19 e non devono essere diffusi o comunicati a terzi al di fuori delle specifiche previsioni normative (es. in caso di richiesta da parte dell'Autorità sanitaria per la ricostruzione della filiera degli eventuali "contatti stretti" di una persona risultata positiva al COVID-19).

## Procedure uso spogliatoio palestra

INFORMAZIONI SULL'UTILIZZO DEGLI SPOGLIATOI AL SERVIZIO DI PALESTRE SCOLASTICHE	
L'UTILIZZO DEGLI SPOGLIATOI PUO' COSTITUIRE UN RISCHIO DI CONTAGIO	
	<p>Toccare le superfici contaminate degli armadi, degli arredi e portarsi successivamente le dita alla bocca, al naso e agli occhi, rappresenta un potenziale pericolo di contagio, così come lo è il formarsi degli assembramenti di persone negli spogliatoi.</p>
PER CONTRASTARE E CONTENERE IL RISCHIO DI CONTAGIO SONO OBBLIGATORI DA PARTE DI TUTTE LE PERSONE I SEGUENTI COMPORAMENTI:	
	<ul style="list-style-type: none"> <li>- Lavare le mani prima di accedere allo spogliatoio rispettando la procedura di lavaggio affissa nei servizi igienici o utilizzare gel sanificanti.</li> </ul>
	<p>Ricordare di osservare la distanza di sicurezza di almeno 1 metro dalle altre persone che stanno utilizzando lo spogliatoio. Se gli spazi non consentono di mantenere il distanziamento, si deve rimanere all'esterno, mantenendo la distanza di 1 metro dalle altre persone in coda;</p> <ul style="list-style-type: none"> <li>- MANTENERE LA MASCHERINA all'interno dello spogliatoio e negli altri spazi comuni;</li> <li>- EVITARE abbracci e strette di mano;</li> <li>- Nell'utilizzare sedie e panche occorre rispettare la distanza di 1 metro dalle altre persone che le occupano;</li> <li>- Evitare di sostare nello spogliatoio dopo essersi cambiati, per evitare assembramenti.</li> </ul>
	<ul style="list-style-type: none"> <li>- Una volta terminata la fruizione dello spogliatoio, abbandonare rapidamente l'ambiente.</li> </ul>

## Procedure utilizzo distributore automatico

INFORMAZIONI SULL'UTILIZZO DEL DISTRIBUTORE AUTOMATICO O MACCHINA PER IL CAFFÈ' EDIFICI SCOLASTICI	
L'UTILIZZO DEL DISTRIBUTORE O MACCHINA PER IL CAFFÈ' PUO' COSTITUIRE UN RISCHIO DI CONTAGIO	
	<p>Toccare le superfici contaminate e portarsi successivamente le dita alla bocca, al naso e agli occhi, rappresenta un potenziale pericolo di contagio, così come lo è il formarsi degli assembramenti di persone davanti al distributore o macchina per il caffè.</p>
PER CONTRASTARE E CONTENERE IL RISCHIO DI CONTAGIO SONO OBBLIGATORI DA PARTE DI TUTTE LE PERSONE I SEGUENTI COMPORTAMENTI:	
	<p>Lavare le mani prima di utilizzare il distributore o la macchina per il caffè, rispettando la procedura di lavaggio affissa nei servizi igienici o utilizzare gel sanificanti.</p>
	<p>Ricordarsi di osservare la distanza di almeno 1 metro dalla persona che sta utilizzando il distributore automatico di alimenti e bevande o la macchina per il caffè;</p> <ul style="list-style-type: none"> <li>- MANTENERE la mascherina durante l'attesa e l'utilizzo del distributore o macchina per il caffè;</li> <li>- EVITARE abbracci e strette di mano;</li> <li>- Detergere i pulsanti prima dell'uso;</li> <li>- Evitare di sostare davanti al distributore o macchina per il caffè per evitare assembramenti.</li> </ul>
	<p>Dopo aver prelevato la bevanda NON SOSTARE nei pressi del distributore o macchina per il caffè, ma posizionarsi ad una distanza di almeno 1 metro, dalla macchinetta e dalle altre persone che stanno consumando, abbassando la mascherina per lo stretto tempo necessario alla consumazione.</p> <ul style="list-style-type: none"> <li>- Una volta terminato, abbandonare l'area pausa, per consentire la fruizione alle altre persone.</li> </ul>

## Istruzioni su come lavare le mani con acqua e sapone



### Come lavarsi le mani con acqua e sapone?



**LAVA LE MANI CON ACQUA E SAPONE, SOLTANTO SE VISIBILMENTE SPORCHE! ALTRIMENTI, SCEGLI LA SOLUZIONE ALCOLICA!**



Durata dell'intera procedura: **40-60 secondi**



Bagna le mani con l'acqua

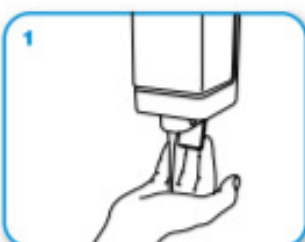

applica una quantità di sapone sufficiente per coprire tutta la superficie delle mani



friziona le mani palmo contro palmo

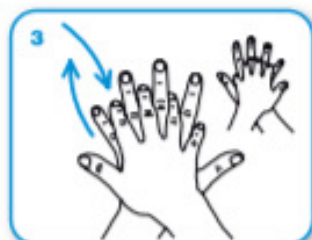

il palmo destro sopra il dorso sinistro intrecciando le dita tra loro e viceversa



palmo contro palmo intrecciando le dita tra loro

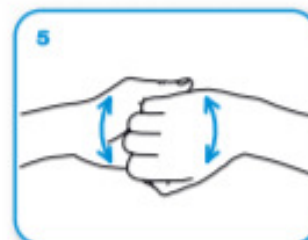

dorso delle dita contro il palmo opposto tenendo le dita strette tra loro



frizione rotazionale del pollice sinistro stretto nel palmo destro e viceversa



frizione rotazionale, in avanti ed indietro con le dita della mano destra strette tra loro nel palmo sinistro e viceversa

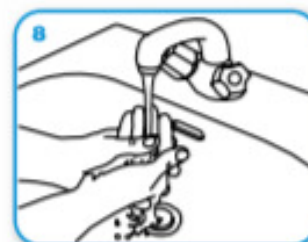

Risciacqua le mani con l'acqua



asciuga accuratamente con una salvietta monouso



usa la salvietta per chiudere il rubinetto



...una volta asciutte, le tue mani sono sicure.

## Istruzioni sanificazione mani



### Come **frizionare** le mani con la soluzione alcolica?

**USA LA SOLUZIONE ALCOLICA PER L'IGIENE DELLE MANI!  
LAVALE CON ACQUA E SAPONE SOLTANTO SE VISIBILMENTE SPORCHE!**



Durata dell'intera procedura: **20-30 secondi**

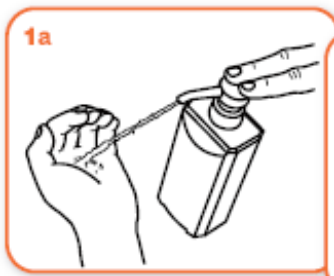

Versare nel palmo della mano una quantità di soluzione sufficiente per coprire tutta la superficie delle mani.



frizionare le mani palmo contro palmo

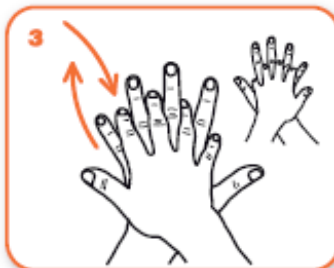

il palmo destro sopra il dorso sinistro intrecciando le dita tra loro e viceversa



palmo contro palmo intrecciando le dita tra loro

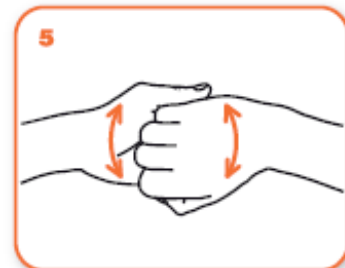

dorso delle dita contro il palmo opposto tenendo le dita strette tra loro



frizione rotazionale del pollice sinistro stretto nel palmo destro e viceversa



frizione rotazionale, in avanti ed indietro con le dita della mano destra strette tra loro nel palmo sinistro e viceversa

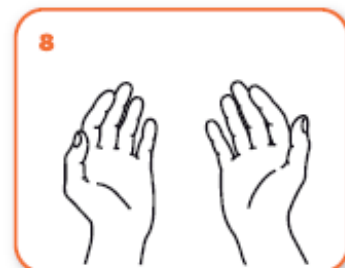

...una volta asciutte, le tue mani sono sicure.

## Istruzioni per indossare e togliere la mascherina

### ISTRUZIONI PER INDOSSARE LA MASCHERA



**1** Passa le dita attraverso gli elastici. Lo stick per il naso dovrebbe essere sopra. Posiziona la mascherina sul naso e sulla bocca.



**2** Metti gli elastici sulle orecchie. Tirare la mascherina dai bordi superiore e inferiore per aprire completamente le pieghe. Ciò garantirà la massima protezione del viso e minimizzerà il numero di strati attraverso devi respirare.



**3** Indossa e forma il rinforzo sopra il ponte del naso per ridurre al minimo il passaggio d'aria.



**4** Togliti la mascherina afferrando gli elastici e togliendoli dalle orecchie. Non toccare la mascherina durante la rimozione, poiché potrebbe contenere germi. Smaltire la mascherina dopo l'uso. Lavati accuratamente le mani.

## Istruzione operativa utilizzo guanti

### Come indossare e togliere i guanti puliti

#### Come indossare i guanti puliti:



#### Come togliere i guanti puliti:



### Istruzioni pulizia e sanificazione

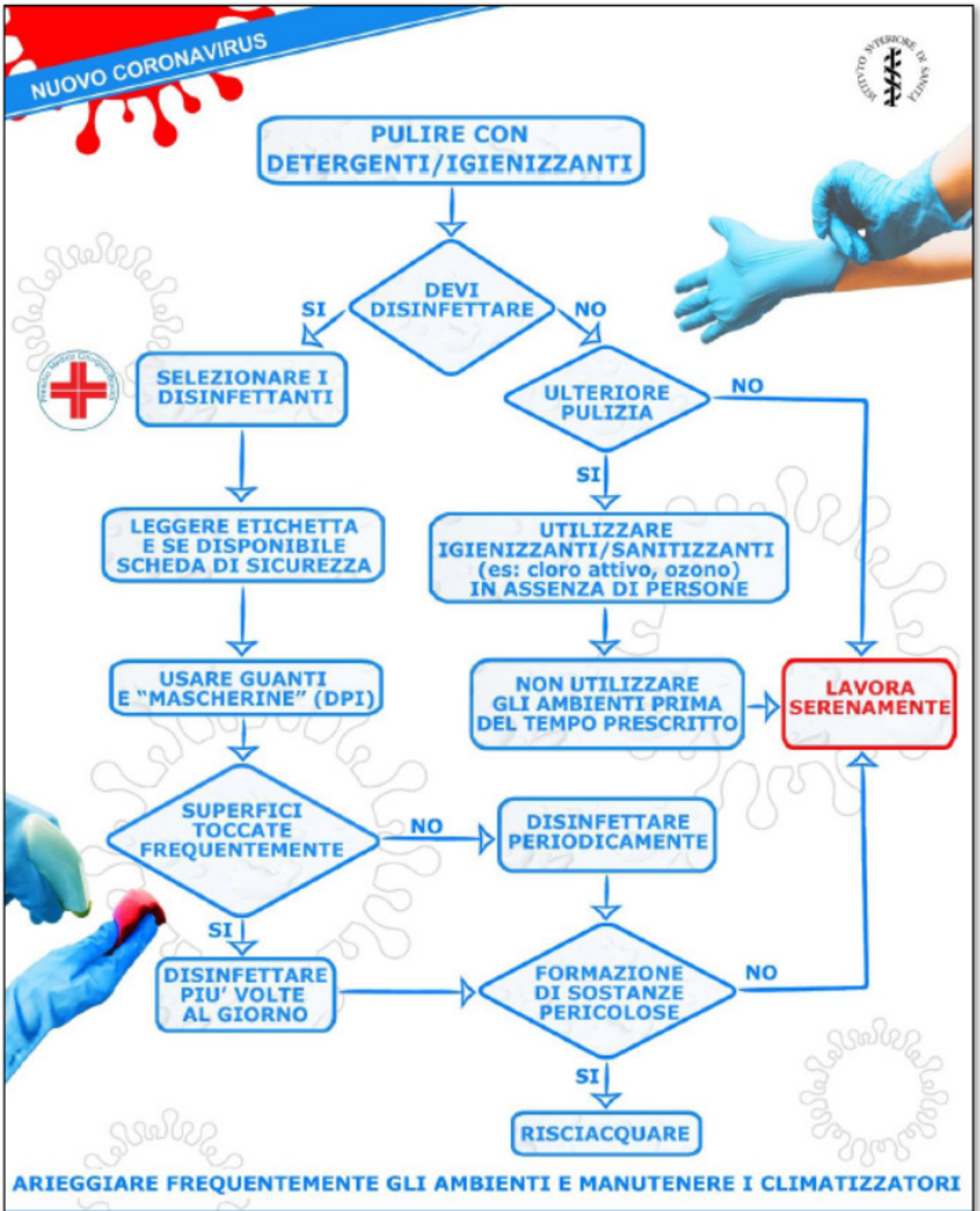



## Istruzioni per la detersione dei pavimenti

### DETERSIONE DEI PAVIMENTI

**Attrezzature:** carrello a due secchi (ad esempio rosso e blu con la soluzione detergente disinfettante) con MOP o frangia, panni in microfibra.

- Se si tratta di superfici molto estese e senza troppi arredi o ostacoli è consigliabile l'uso di una lavasciuga, macchina che consente di intervenire in sicurezza anche in presenza di passaggio di persone durante l'orario di apertura della scuola.
- In assenza di un sistema automatico e per gli ambienti di ridotte dimensioni e con molti arredi è consigliato il sistema MOP perché:
  - a) permette all'operatore di mantenere una posizione eretta;
  - b) consente di evitare il contatto con l'acqua sporca;
  - c) diminuisce la possibilità di allergie, limitando al minimo il contatto tra le mani e il detergente.
- Immergere la frangia nell'apposito secchio con acqua e detergente appositamente diluito, secondo le istruzioni del produttore.
- Iniziare dalla parte opposta rispetto alla porta di uscita in modo da non dover ripassare al termine sul bagnato e pulito.
- Frizionare con metodo ad umido nei punti critici (angoli, bordi, ecc.).
- Immergere il MOP nel secchio, contenente la soluzione detergente-disinfettante, per impregnarlo di soluzione pulente.
- Introdurre il MOP nella pressa e strizzare leggermente, azionando la leva della pressa.
- Passare il MOP sul pavimento, facendo in modo che aderisca bene alla superficie; lavorare su aree di 2 metri per 2 metri, con movimento a "S" per fasce successive sempre retrocedendo.
- Introdurre il MOP nel secchio rosso, per diluire lo sporco accumulato.
- Introdurre il MOP nella pressa e strizzare con forza, per eliminare il più possibile l'acqua che si deposita nel secchio rosso.
- Immergere solo la punta del MOP nel secchio blu, per assorbire una quantità di soluzione sufficiente a inumidire, ma evitando lo sgocciolamento; così facendo si evita di sporcare la soluzione nel secchio blu.
- Si raccomanda sempre di rispettare il tempo di contatto riportato nell'etichettatura del prodotto.
- Il risciacquo deve avvenire rispettando le seguenti regole:
  1. secchio e straccio puliti e diversi da quelli utilizzati per il lavaggio;
  2. l'acqua deve essere pulita e abbondante;
  3. in ambienti ampi (palestre, corridoi) è opportuno cambiare più frequentemente l'acqua e la soluzione con il detergente.

Per la disinfezione dei pavimenti si possono utilizzare diverse attrezzature, anche l'attrezzo con serbatoio per l'autoalimentazione dotato di panni in tessuto.

L'attrezzo, provvisto di un serbatoio posto sul manico, di una piastra erogatrice snodata e di un sistema di regolazione per la distribuzione controllata del disinfettante, garantisce una stesura uniforme e razionale della soluzione che, all'interno del contenitore, conserva intatta la propria azione senza dispersioni o contaminazione. Dopo avere effettuato un accurato lavaggio dei pavimenti, seguito da asciugatura, procedere nel seguente modo:

1. Preparare la soluzione disinfettante nel contenitore graduato.
2. Riempire, per  $\frac{3}{4}$  della sua capacità, il serbatoio di cui è dotato l'attrezzo applicatore.
3. Posizionare il tessuto applicatore sotto la piastra erogatrice dello spazzolone e, prima di farlo scorrere sul pavimento, inumidirlo facendo scendere con l'apposito pomello, una quantità di soluzione tale che il panno, passando sul pavimento, lo lasci moderatamente bagnato.
4. Procedere alla distribuzione della soluzione sulla superficie in modo uniforme, regolando, con l'apposito pomello di comando, l'intensità di bagnatura così che sia rispettato il tempo di contatto del disinfettante.
5. Intervenire prima lungo i bordi del locale, per poi coprire il resto del pavimento procedendo dalla zona opposta all'entrata e retrocedendo verso l'uscita del locale, senza calpestare la superficie già trattata.
6. Sostituire il panno applicatore a ogni cambio di locale o quanto meno dopo 30/40 mq di superficie trattata. All'occorrenza, rabboccare il serbatoio dell'attrezzo, servendosi della tanica contenente il prodotto diluito, già pronto all'uso.

**Consigli pratici:**

- Segnalare le aree bagnate con apposita segnaletica.
- Proteggere sempre durante le operazioni di pulizia le mani con guanti monouso.
- Proteggersi sempre con i DPI previsti durante le operazioni di disinfezione, se del caso FFP2 o FFP3.
- Rispettare la diluizione dei prodotti indicata dalla casa produttrice.
- Cambiare l'acqua tutte le volte che si rende necessario.
- Far seguire alla detersione sempre il risciacquo e l'asciugatura (la maggior parte dei microrganismi è rapidamente uccisa dall'essiccamento).
- Iniziare a pulire la zona meno sporca da quella più sporca o contaminata.
- Per le aree di passaggio (atrii, corridoi) effettuare in due tempi successivi il lavaggio in modo da mantenere sempre una metà asciutta che permette il transito senza rischio di cadute.
- Impiegare attrezzature pulite: un attrezzo lasciato sporco dopo l'uso può una volta riusato, ridistribuire molti più germi di quelli che ha raccolto, poiché l'umidità e la temperatura ambiente creano una situazione ottimale per una rapida moltiplicazione batterica.

## Istruzioni per la deterzione e la disinfezione dei servizi igienici

### DETERSIONE, DISINFEZIONE E DISINCROSTAZIONE DEI SERVIZI IGIENICI

Per pulizia ordinaria dei servizi igienici si intende:

- la disinfezione delle superfici orizzontali e verticali degli arredi e la disinfezione degli idrosanitari e relative rubinetterie, delle maniglie delle porte e dei contenitori del materiale igienico di consumo e ogni altro accessorio ad uso comune;
- il costante rifornimento del materiale igienico di consumo (carta igienica, sapone liquido, salviette in carta) negli appositi contenitori;
- l'asportazione dei sacchetti in plastica contenenti i rifiuti assimilabili agli urbani e il posizionamento all'interno dei cestini porta carta e porta rifiuti di un nuovo sacchetto.

La deterzione e disinfezione delle superfici è effettuata su tutte le superfici sia verticali che orizzontali.

Prodotto: panno riutilizzabile (lavabile a 90°C) o panno monouso (consigliato), detergente e disinfettante.

Attrezzature: carrello, secchi, panni con codifica colore, MOP.

Nei servizi igienici, per evitare contaminazione tra un'area e l'altra, preferibilmente utilizzare panni di colore diverso.

Tecnica operativa:

- Arieggiare il locale.

Deterzione:

- Pulire tutte le superfici con apposito detergente.
- Lavare i distributori di sapone e asciugamani.
- Nebulizzare dall'alto verso il basso il detergente sul lavabo e sulle vasche, sulle docce, sulla rubinetteria.
- Rimuovere i residui del detergente. Preferibile un detergente che non fa schiuma esercitando la dovuta azione meccanica.
- Pulire con panno di colore codificato e detergente il bordo superiore, la parte interna ed esterna del bidet.
- Rimuovere con lo scovolino eventuali residui presenti nel wc, avviare lo sciacquone e immergere lo scovolino nella tazza.

Disinfezione:

- Disinfettare tutte le superfici precedentemente pulite utilizzando il detergente e un panno di colore codificato e lasciare agire secondo il tempo richiesto, quindi risciacquare il prodotto utilizzato con acqua pulita.
- Distribuire nella tazza il disinfettante e lasciare agire il tempo richiesto.
- Disinfettare tutta la parte esterna del wc con panno di colore codificato immerso nella soluzione detergente disinfettante.
- Sfregare la parte interna con lo scovolino e dopo l'azione del disinfettante avviare lo sciacquone.
- Sanificare il manico dello scovolino e immergere lo scovolino e il relativo contenitore in soluzione di disinfettante per il tempo richiesto.

Disincrostazione:

Per gli interventi di disincrostazione degli idrosanitari si usano prodotti appositamente formulati da utilizzare nel caso siano presenti incrostazioni calcaree, in particolare sugli idrosanitari e sulla rubinetteria. Quando vengono utilizzati prodotti di questo tipo è auspicabile:

- distribuire uniformemente il prodotto lungo le pareti e nel pozzetto dell'idrosanitario;
- lasciare agire il prodotto per il tempo indicato sulla propria etichetta;
- sfregare con panno dedicato;
- risciacquare accuratamente.

## **Istruzioni per la disinfezione arredi in presenza di persona contagiata o presunto contagio**

### **DETERSIONE E DISINFEZIONE ARREDI (IN CASO DI PRESENZA DI PERSONA CONTAGIATA O PRESUNTO CONTAGIO)**

L'azione di deterzione e disinfezione degli arredi (in particolar modo quelli di uso quotidiano, quali scrivanie, banchi, sedie, lavagne, contenitori, ecc.) in periodo emergenziale deve essere effettuata, oltre a quanto previsto normalmente, ogniqualvolta si ha notizia che nel locale abbia soggiornato per brevi o lunghi periodi una persona contagiata o presunta tale, o nel caso in cui si verificano situazioni eccezionali quali presenza di persona con sintomi COVID-19, vomito e rilascio di secrezioni corporee.

Tecnica operativa:

- Areare i locali.
- Sgomberare le superfici rimuovendo tutti gli oggetti e possibili incontri.
- Detergere e disinfettare gli arredi con prodotto adeguato e compatibile con il materiale con cui l'arredo è stato realizzato.
- Riposizionare gli arredi mobili, qualora sia stato necessario rimuoverli nella fase iniziale.

## Istruzioni per la frequenza delle pulizie ordinarie o straordinarie

### Frequenza delle operazioni di pulizia ordinarie o straordinarie

Per pulizie ordinarie si intendono quelle atte a mantenere un adeguato livello di igiene dei locali e delle attrezzature ed è necessario ripeterle a cadenza fissa: giornaliera, settimanale, bisettimanale o mensile.

Per attività straordinarie di pulizia si intendono, invece, quelle che, seppur programmate, si verificano a cadenze temporali più dilazionate nel tempo (trimestrale, quadrimestrale, semestrale o annuale).

Costituisce attività straordinaria di pulizia quella effettuata in seguito ad eventi determinati, ma non prevedibili.

Nella seguente tabella sono state riprese alcune attività primarie che devono essere svolte all'interno dei locali scolastici con una frequenza indicativa basata su alcuni dati bibliografici. In base all'organizzazione ogni Datore di lavoro programma le proprie specifiche attività con una frequenza maggiore o minore.

Attività	Frequenza
Sanificazione delle tazze WC/turche e orinatoi, contenitore degli scopini WC e zone adiacenti. Lavaggio pavimenti	2 volte al Giorno
Ripristino del materiale di consumo dei servizi igienici (sapone, carta igienica, ecc.)	2 volte al Giorno
Pulizia a fondo con disinfettante dei servizi igienici (pavimenti, sanitari, arredi e accessori)	2 volte al Giorno
Pulizia e sanificazione a fondo dei servizi igienici, lavaggio e asciugatura degli specchi presenti, delle attrezzature a uso collettivo, delle rubinetterie e delle zone adiacenti, dei distributori di sapone e carta. Oltre al lavaggio tramite l'uso di appositi prodotti quali detergenti, disinfettanti e disincrostanti, sarà necessario far aerare i locali e successivamente spruzzare un deodorante	Giornaliera
Pulizia e sanificazione dei giochi (Scuola dell'infanzia)	Giornaliera
Spazzatura di tutti i pavimenti (comprese scale, pianerottoli e servizi igienici)	Giornaliera
Pulizia di interruttori elettrici, maniglie, o comunque tutti i punti che vengono maggiormente toccati	Giornaliera
Lavaggio di pavimenti degli spogliatoi della palestra	Giornaliera
Pulizia e disinfezione delle attrezzature delle palestre	Giornaliera
Pulizia e disinfezione degli arredi di uso quotidiano nelle aule banchi, sedie, cattedra, tastiere, telefoni, pulsanti, attaccapanni, eccetera	Giornaliera
Lavaggio delle lavagne	Giornaliera
Spolveratura "a umido" di scrivanie, banchi, cattedre, tavoli	Giornaliera
Rimozione dell'immondizia e pulitura dei cestini getta-carte e dei diversi contenitori porta rifiuti; raccolta dei rifiuti e trasporto verso i punti di raccolta	Giornaliera
Rimozione dei rifiuti dai cestini situati nelle aree esterne all'edificio	Giornaliera
Lavaggio dei pavimenti delle aule, degli uffici, dei corridoi e della palestra. Lavaggio e sanificazione delle brandine	Giornaliera
Pulizia dell'ascensore, se presente nell'edificio scolastico, relativamente a pavimento, pareti e pulsantiere interne e ai piani	Giornaliera
Pulizia di corrimani e ringhiere	Giornaliera
Pulizia delle macchine utilizzate nei laboratori (cucine per istituto alberghiero, esercitazioni pratiche per estetista o parrucchiere, mole da esercitazioni per ottici, attrezzature per laboratorio chimico, ecc.)	Giornaliera
Sanificazione delle tazze WC/turche e orinatoi, contenitore degli scopini WC e zone adiacenti a servizio dei discenti. Lavaggio pavimenti	Giornaliera
Pulizia e sanificazione della portineria	Giornaliera
Pulizia di strumenti musicali fissi per aule di musica, conservatori, scuole musicali, ecc.	Giornaliera
Pulizia di porte, cancelli e portoni	Giornaliera
Pulizia di attrezzatura ludica esterna e interna	Giornaliera
Lavaggio a fondo dei pavimenti con disinfettante dopo spazzatura e pulizia	Giornaliera
Pulizia e disinfezione di tutti i tavoli e sedie delle mense, nonché dei ripiani di lavoro, delle maniglie degli sportelli di arredi, carrelli o elettrodomestici delle cucine	Giornaliera
Eliminazione di macchie e impronte da porte, porte a vetri e sportelli	3 volte a settimana
Spolvero dei monitori dei computer nell'aula di informatica	3 volte a settimana
Aspirazione/ battitura pavimenti tessili, stuoie e zerbini	3 volte a settimana
Pulizia dei cortili e delle aree esterne	3 volte a settimana

Lavaggio dei cestini gettacarte, al bisogno e comunque almeno...	3 volte a settimana
Lavaggio pareti piastrellate dei servizi igienici	1 volta a settimana
Spolveratura "a umido" di arredi vari non di uso quotidiano	1 volta a settimana
Pulizia dei vetri dei corridoi, degli atri e delle porte a vetri	1 volta a settimana
Pulizia dei computer nel laboratorio informatico, delle fotocopiatrici, delle stampanti e dei corpi radianti	1 volta al mese
Spolveratura di tutte le superfici orizzontali (comprese eventuali ragnatele a soffitto)	1 volta al mese
Pulizia dei vetri interni delle finestre di aule, uffici, ecc.	1 volta al mese
Aule convegni, teatri, aula magna (mensile o dopo ogni utilizzo)	1 volta al mese
Rimozione di polvere e ragnatele dalle pareti e dai soffitti	3 volte l'anno
Aspirazione della polvere e lavaggio di tende a lamelle verticali e veneziane, bocchette dell'aerazione (aria condizionata), termoconvettori, canaline, ecc.	3 volte l'anno
Lavaggio delle tende non plastificate	2 volte l'anno
Pulizia dei vetri esterni delle finestre e davanzali delle aule, degli uffici, della palestra	2 volte l'anno
Pulizia a fondo delle scaffalature della biblioteca e dell'archivio utilizzando per lo scopo, se necessario, anche un'ideale aspirapolvere o panni che siano stati preventivamente trattati con prodotti atti ad attirare e trattenere la polvere	2 volte l'anno
Pulizia delle aree verdi	2 volte l'anno
Pulizia delle bacheche	2 volte l'anno
Pulizia di targhe, insegne e suppellettili	2 volte l'anno
Lavaggio di punti luce e lampade	1 volta l'anno
Lavaggio e disinfezione delle pareti lavabili di aule, palestra, uffici. Pulizia e disinfezione di locali adibiti a custodia di materiale non in uso situati nei seminterrati, negli archivi, sulle scaffalature aperte e nel magazzino dei prodotti e degli attrezzi	1 volta l'anno

In casi eccezionali, come nel caso di pandemia, le frequenze delle attività devono essere riviste in modo da garantire la salubrità di tutti gli ambienti scolastici e ridurre la probabilità di contagio.

Riducendo al massimo tecnicamente possibile la probabilità di contagio, si riduce anche la probabilità di insorgenza della malattia che diviene molto improbabile, proporzionalmente al numero di persone vaccinate, nel caso di presenza di vaccino.

## Istruzioni per la pulizia degli uffici

### PULIZIA DEGLI UFFICI

Per pulizia ordinaria dei servizi degli uffici si intende:

- La detersione e la disinfezione di superfici orizzontali e verticali degli arredi e la disinfezione degli idrosanitari e relative rubinetterie, delle maniglie delle porte, degli interruttori e dei contenitori del materiale igienico di consumo e ogni altro accessorio ad uso comune.
- L'asportazione dei sacchetti in plastica contenenti i rifiuti assimilabili agli urbani e il posizionamento all'interno dei cestini porta carta e porta rifiuti di un nuovo sacchetto.

La detersione e la disinfezione delle superfici è effettuata su tutte le superfici sia verticali che orizzontali.

Tecnica operativa:

- Nebulizzare il detergente sul panno dopo essersi accertati che il prodotto può essere utilizzato per la specifica operazione indicata; non mescolare mai i prodotti tra di loro e non travasarli in contenitori anonimi.
- Leggere sempre le avvertenze riportate sull'etichetta e richiudere sempre il recipiente quando non si utilizza più il prodotto.
- Detergere le superfici e le lampade, interruttori, quadri elettrici (parti esterne), attrezzatura fissa, arredamenti, porte e infissi.
- A superficie asciutta ripetere l'intervento utilizzando il disinfettante.

In commercio esistono prodotti che svolgono azione detergente e disinfettante (ad esempio detersivi con ipoclorito di sodio).

L'azione di detersione e disinfezione degli arredi (in particolar modo quelli di uso quotidiano, quali scrivanie, sedie, stampanti, fotocopiatrici, interruttori, maniglie) in periodo emergenziale deve essere effettuata con frequenza giornaliera, da implementare nel caso in cui si verificano situazioni eccezionali quali presenza di persona con sintomi COVID-19, vomito e rilascio di secrezioni corporee.

## Istruzioni per la pulizia delle mense scolastiche

### PULIZIA MENSE E REFETTORI

Le seguenti operazioni di pulizia devono iniziare subito dopo la fine delle lavorazioni per evitare l'essiccamento di residui sulle superfici aperte:

- asportazione meccanica dei residui più grossolani;
- primo risciacquo con acqua calda per eliminare i residui più solubili (grassi bassofondenti);
- detersione;
- secondo risciacquo con acqua;
- disinfezione;
- risciacquo, quando necessario, con acqua a temperatura di rubinetto.

Per "superfici aperte" s'intendono tutte quelle superfici che necessitano di similari tecniche di pulizia e analoghi comportamenti igienici in quanto sono tutte raggiungibili direttamente con soluzioni acquose e ben visibili per gli operatori. Le operazioni di detersione e disinfezione vanno eseguite separatamente.

Prodotto:

La scelta dei detergenti è influenzata da alcuni fattori, quali:

SOL.DETERGENTE	SPORCO	SUPERFICI DA PULIRE	MODALITÀ DI ESECUZIONE
durezza acqua	tipo *	materiali (legno,piastrelle, acciaio,...)	Temperatura della soluzione detergente
composizione dei preparati	quantità	stato (porosità, scabrosità,...)	Tempo di contatto
concentrazione dei singoli componenti	stato (secco, bruciato, ...)		Procedure di applicazione

E dalla tipologia di sporco:

COMPONENTE	SOLUBILITÀ	RIMOZIONE	MODIFICAZIONI DOVUTE AL CALORE
<i>zuccheri</i>	solubile in acqua	facile	caramellizzazione, più difficile da pulire
<i>proteine</i>	insolubile in acqua, solubile in alcali, poco solubile in acidi	molto difficile	denaturazione, molto più difficile da pulire
<i>grassi</i>	insolubile in acqua solubile in alcali	difficile	polimerizzazione, più difficile da pulire
<i>sali minerali</i>	solubilità in acqua variabile, generalmente solubili in acidi	variabile	poco significative

#### Tecnica operativa per punti di appoggio:

- la diluizione va fatta secondo le istruzioni del produttore, perché risparmiare sul disinfettante può permettere la sopravvivenza di batteri a livelli pericolosi, così come eccedere con il principio attivo non ne migliora l'efficacia e costa di più;
- il disinfettante va fatto agire per il tempo di contatto necessario, un tempo troppo breve (per "fare prima") può rendere inefficace la disinfezione;
- si consiglia di alternare ogni 6 mesi il tipo di disinfettante, evita la selezione di batteri resistenti;
- dopo l'applicazione del disinfettante occorre asportarne i residui con un risciacquo finale;



- se la ventilazione, la temperatura e le caratteristiche dei materiali non permettono una rapida asciugatura spontanea, occorre procedere all'asciugatura delle superfici stesse per evitare la moltiplicazione batterica favorita dall'ambiente umido;
- le spore batteriche sono le forme biologiche più resistenti quindi è preferibile usare i prodotti a base di cloro;
- per una corretta esecuzione delle diverse operazioni occorre rispettare la sequenza logica che prevede la pulizia dall'alto al basso terminando con i pavimenti;
- prima di iniziare le operazioni è necessario rimuovere dai locali le sostanze alimentari e/o prodotti presenti;
- l'utilizzo di getti d'acqua a forte pressione (macchina idropulitrice) per la pulizia di pozzetti e canalette di scarico, porta alla formazione di una sospensione in aerosol contenente microrganismi anche patogeni (es. *Listeria* spp.) che può ricadere sulle superfici di lavoro anche dopo alcune ore;
- l'etichetta deve essere controllata scrupolosamente, verificando in particolare che siano riportate le seguenti diciture:
  - a) Disinfettante, Presidio Medico Chirurgico
  - b) N° di registrazione al Ministero della Sanità
  - c) dicitura "da usarsi nell'industria alimentare"
  - d) dosi e tempi di utilizzo
  - e) composizione, produttore, lotto e data di produzione, avvertenze sulla sicurezza per l'uso.

## Istruzioni per la pulizia di aree esterne

### PULIZIA DELLE AREE ESTERNE

Trattasi di pulizia ordinaria e si intende l'insieme delle operazioni necessarie per eliminare i rifiuti, quali carta o cartoni, sacchetti, foglie, bottiglie, mozziconi di sigaretta e rifiuti grossolani in genere dai piazzali, dai viali, dai passaggi, dalle scale e dalle zone di rimessaggio attraverso l'utilizzo dell'attrezzatura a disposizione e dei prodotti chimici in grado di salvaguardare lo stato d'uso e la natura dei diversi substrati.

*Prodotti:* panno riutilizzabile (lavabile a 90°C) o panno monouso (consigliato), detergente e disinfettante, scopa o spazzettone o soffiatore o aspiratore foglie.

La pulizia delle aree esterne deve essere effettuata con scope e spazzettoni per tutte le pavimentazioni, mentre i punti di appoggio più frequenti, quali corrimani, interruttori, rubinetti, carrelli, tubi deve essere effettuata con panno e detergente – disinfettante adeguato (ad esempio soluzioni di ipoclorito di sodio).

La rimozione delle foglie può essere effettuata tramite rastrelli, scope, soffiatori o aspiratori.

#### *Tecnica operativa per punti di appoggio*

Nebulizzare il detergente sul panno dopo essersi accertati che il prodotto può essere utilizzato per la specifica operazione indicata.

Non mescolare mai i prodotti tra di loro e non travasarli in contenitori anonimi.

Leggere sempre le avvertenze riportate sull'etichetta e richiudere sempre il recipiente quando non si utilizza più il prodotto.

A superficie asciutta ripetere l'intervento utilizzando il disinfettante.

In commercio esistono prodotti che svolgono azione detergente e disinfettante (ad esempio detersivi con ipoclorito di sodio).

Le pavimentazioni esterne devono essere pulite da eventuali rifiuti o foglie, erba, ramoscelli e, ove possibile, detese con il prodotto adeguato alla tipologia di materiale.

Sono comprese nelle pulizie ordinarie anche la svuotatura dei contenitori porta rifiuti e la sostituzione dei relativi sacchi di plastica.

## Istruzioni per scopatura ad umido

### SCOPATURA AD UMIDO

- Verificare che l'attrezzatura a disposizione sia adatta per quella tipologia di ambiente su cui agire.
- Non utilizzare la scopa tradizionale perché la polvere viene sollevata e torna a depositarsi, ma utilizzare o aspirapolvere o MOP per la polvere.
- Nel caso di MOP per la polvere avvolgere le alette con l'apposita garza inumidita.
- Procedere sempre avanzando, per non perdere lo sporco, eseguendo movimenti ad S.
- Sostituire spesso la garza e necessariamente quando si cambia tipologia di ambiente.
- Al termine delle operazioni di pulizia lavare e asciugare sia le alette che le garze.

## Istruzioni tecniche per spolveratura ad umido

### SPOLVERATURA AD UMIDO/DETERSIONE SUPERFICI

- Areare i locali.
- Se è la prima volta che si utilizza un prodotto detergente, controllare la scheda dati di sicurezza.
- Verificare se la concentrazione del detergente è adeguata alla tipologia di superficie da trattare, in caso contrario diluire il prodotto fino alla concentrazione desiderata.
- Nebulizzare il detergente sul panno o inumidire il panno dopo essersi accertati che il prodotto può essere utilizzato per la specifica operazione indicata; non mescolare mai i prodotti tra di loro e non travasarli in contenitori anonimi.
- Piegarlo in quattro (non raccoglierlo casualmente).
- Passare il panno sulla superficie eseguendo movimenti paralleli e a S in modo da coprire l'intera area.
- Girare spesso il telo.
- Una volta utilizzate tutte le facce del telo, gettarlo se monouso.
- Se si usa un panno riutilizzabile, lavarlo accuratamente in soluzione detergente e sciacquarlo.
- Cambiare spesso la soluzione detergente.
- Sciacquare abbondantemente le superfici trattate.
- Leggere sempre le avvertenze riportate sull'etichetta e richiudere sempre il recipiente quando non si utilizza più il prodotto.
- A superficie asciutta ripetere l'intervento utilizzando il disinfettante.

## Istruzioni per svuotamento cestini

### VUOTATURA E PULIZIA DEI CESTINI PER LA CARTA E RACCOLTA RIFIUTI

Attrezzatura: Carrello multiuso dotato di reggisacco e sacco porta-rifiuti, porta carta e porta plastica (se viene eseguita la raccolta differenziata).

Prodotto: Panno.

Tecnica operativa:

- Vuotare i cestini porta rifiuti nel sacco di raccolta differenziata dei rifiuti del carrello.
- Pulire il cestino con il panno.
- Sostituire, quando è necessario, il sacco in plastica.
- Chiudere i sacchi che contengono i rifiuti che al termine delle operazioni dovranno essere trasportati nei punti di conferimento prestabiliti.

Se trattasi di materiale infetto, o presunto tale, devono essere trattati ed eliminati come materiale infetto di categoria B (UNI 3291).

**Scheda di pulizia e sanificazione delle aule didattiche**

AULE DIDATTICHE	MATERIALE	DETERGENTE	DISINFETTANTE	PULIZIA
Vuotatura, pulizia e allontanamento dei cestini e dei contenitori per la carta e di raccolta rifiuti differenziati, ove possibile	Carrello Sacchi per raccolta differenziata			Giornaliera
Scopatura dei pavimenti	Mop per spolverare, scopa			Giornaliera
Detersione dei pavimenti	Secchi di colore diverso Carrello con sistema mop	X		Giornaliera
Lavaggio manuale e disinfezione dei pavimenti	Secchi di colore diverso Carrello con sistema mop		X	Giornaliera
Lavaggio meccanico dei pavimenti	Lavapavimenti o lavasciuga		X	Settimanale
Spolveratura delle superfici, degli arredi, dei libri o suppellettili	Panni monouso o riutilizzabili			Giornaliera
Sanificazione a fondo di scrivanie, banchi, sedie, armadi, librerie, contenitori, appendiabiti, ...	Panni monouso o riutilizzabili	X	X	Giornaliera
Detersione e disinfezione di interruttori, maniglie, punti soggetti alla manipolazione	Panni monouso o riutilizzabili	X	X	Giornaliera
Lavaggio lavagne o LIM	Panni monouso o riutilizzabili	X		Settimanale
Pulizia e igienizzazione di caloriferi, condizionatori, bocchette di aerazione, tapparelle avvolgibili, persiane, tende a lamelle verticali	Aspirapolvere, panno monouso o riutilizzabile, piumino spolverino per caloriferi	X		Mensile
Lavaggio dei punti luce	Scala, panno monouso o riutilizzabile, spolverino	X		Annuale
Pulizia vetri e infissi interni	Scala, tergi-vetri, panno	X		Mensile
Pulizia dei vetri esterni delle finestre e davanzali delle aule	Scala, tergi-vetri, panno			Annuale
Pulizia esterna davanzali, lavaggio terrazzi e balconi	Aspirapolvere, panno monouso o riutilizzabile, mop, secchi di colore diverso		X	Mensile
Lavaggio delle pareti lavabili fino ad altezza uomo	Panni monouso o riutilizzabili	X	X	Settimanale
Lavaggio delle pareti lavabili fino al soffitto	Scala, Panni monouso o riutilizzabili	X	X	Annuale
Lavaggio tende	Lavatrice, scala	X		Annuale
Deceratura e inceratura dei pavimenti	Panno o mop Macchina appropriata	X		Annuale
Manutenzione dei pavimenti cerati e non cerati	Panno o mop	X		Annuale
Ristrutturazione del pavimento in marmo (cristallizzazione)	Macchina appropriata	X		Annuale
Asportazione delle ragnatele ed aspirazione soffitti	Scala, aspirapolvere, panno monouso o riutilizzabile, asta piumino per spolverare			Annuale
Disinfestazione da scarafaggi, formiche, mosche, punteruoli, ragni, zanzare, vespe, farfalline e	Erogatore o diffusore		Disinfestante	Mensile

insetti				
Pulizia in caso di contaminazione accidentale con secrezioni organiche	Carta assorbente, segatura, secchi di colore diverso, sacchetto dei rifiuti, mop		X	In caso di necessità

**Giornaliera:** una o più volte al giorno

**Settimanale:** una o più volte a settimana

**Scheda di pulizia e sanificazione degli uffici**

UFFICI	MATERIALE	DETERGENTE	DISINFETTANTE	PULIZIA
Vuotatura, pulizia e allontanamento dei cestini e dei contenitori per la carta e di raccolta rifiuti differenziati, ove possibile	Carrello Sacchi per raccolta differenziata			Giornaliera
Spolveratura delle superfici e degli arredi	Panni monouso o riutilizzabili			Settimanale
Spolveratura delle superfici, degli arredi, dei libri o suppellettili	Panni monouso o riutilizzabili			Giornaliera
Sanificazione a fondo di scrivanie, sedie, armadi, librerie, contenitori, appendiabiti	Panni monouso o riutilizzabili, cambiati o lavati per ogni postazione di lavoro	X	X	Settimanale
Pulizia e disinfezione tastiera, mouse, telefono, stampante e fotocopiatrice	Panni monouso o riutilizzabili, cambiati o lavati per ogni postazione di lavoro	X	X	Giornaliera
Detersione e disinfezione di interruttori, maniglie, punti soggetti alla manipolazione	Panni monouso o riutilizzabili	X		
Scopatura dei pavimenti	Mop per spolverare, scopa			Giornaliera
Detersione dei pavimenti	Secchi di colore diverso Carrello con sistema mop	X		Giornaliera
Lavaggio manuale e disinfezione dei pavimenti	Secchi di colore diverso Carrello con sistema mop		X	Giornaliera
Lavaggio meccanico dei pavimenti	Lavapavimenti o lavasciuga		X	Settimanale
Aspirazione/ battitura tappeti	Aspirapolvere, battitappeto	X		Mensile
Pulizia e igienizzazione di caloriferi, condizionatori, bocchette di aerazione, tapparelle avvolgibili, persiane, tende a lamelle verticali e persiane	Aspirapolvere, panno monouso o riutilizzabile, piumino spolverino per caloriferi	X		Mensile
Lavaggio dei punti luce	Scala, panno monouso o riutilizzabile, spolverino	X		Annuale
Pulizia vetri e infissi interni	Scala, tergi-vetri, panno	X		Mensile
Pulizia dei vetri esterni delle finestre e davanzali delle aule	Scala, tergi-vetri, panno			Annuale
Pulizia esterna davanzali, lavaggio terrazzi e balconi	Aspirapolvere, panno monouso o riutilizzabile, mop, secchi di colore diverso		X	Mensile
Lavaggio delle pareti lavabili fino ad altezza uomo	Panni monouso o riutilizzabili	X	X	Settimanale
Lavaggio delle pareti lavabili fino al soffitto	Scala, panni monouso o riutilizzabili	X	X	Annuale
Lavaggio tende	Lavatrice, scala	X		Annuale
Deceratura e inceratura dei pavimenti	Panno o mop Macchina appropriata	X		Annuale
Manutenzione dei pavimenti cerati e non cerati	Panno o mop	X		Annuale
Ristrutturazione del pavimento in marmo (cristallizzazione)	Macchina appropriata	X		Annuale



Asportazione delle ragnatele ed aspirazione soffitti	Scala, aspirapolvere, panno monouso o riutilizzabile, asta piumino per spolverare			Annuale
Disinfestazione da scarafaggi, formiche, mosche, punteruoli, ragni, zanzare, vespe, farfalline e insetti	Erogatore o diffusore		Disinfestante	Mensile
Pulizia in caso di contaminazione accidentale con secrezioni organiche	Carta assorbente, segatura, secchi di colore diverso, sacchetto dei rifiuti, mop		X	In caso di necessità

**Giornaliera:** una o più volte al giorno

**Settimanale:** una o più volte a settimana

**Scheda di pulizia e sanificazione di mense e refettori**

MENSE E REFETTORI	MATERIALE	DETERGENTE	DISINFETTANTE	PULIZIA
Vuotatura, pulizia e allontanamento dei cestini e dei contenitori per la carta e di raccolta rifiuti differenziati, ove possibile	Carrello Sacchi per raccolta differenziata			Giornaliera
Lavaggio cestini gettacarte, al bisogno e comunque almeno una volta a settimana	Panni monouso o riutilizzabili		X	Settimanale
Pulizia di tutti i pavimenti dei laboratori scegliendo il detergente in base alla tipologia di sporco, di tipo organico (residui di carne, grassi, pesce, residui amidacei, zuccheri, latte e da colonie di lieviti, batteri e muffe) o di tipo inorganico, rappresentato soprattutto da residui di calcare e dalla pietra di latte	Secchi di colore diverso Carrello con sistema mop e distinti per area	X		Giornaliera
Disinfezione manuale dei pavimenti	Secchi di colore diverso Carrello con sistema mop		X	Giornaliera
Lavaggio meccanico dei pavimenti	Lavapavimenti o lavasciuga		X	Settimanale
Lavaggio delle pareti lavabili e porte	Panni monouso o riutilizzabili Secchi	X	X	Settimanale
Sanificazione armadi e ripiani per alimenti	Panni monouso o riutilizzabili, spruzzatore, secchio	X	X	Settimanale
Pulizia e disinfezione di interruttori, pulsanti, maniglie, ... comunque tutti i punti che vengono maggiormente toccati	Panni monouso o riutilizzabili		X	Giornaliera
Pulizia e sanificazione di tavoli, sedie, ripiani, punti di appoggio, vassoi	Panni monouso o riutilizzabili	X	X	Giornaliera
Pulizia e sanificazione distributori snack e bevande calde	Panni monouso o riutilizzabili	X	X	Giornaliera
Pulizia porte, portoni, sportelli	Panni monouso o riutilizzabili	X	X	Settimanale
Pulizia e igienizzazione di caloriferi, condizionatori, bocchette di aerazione, tapparelle avvolgibili, persiane, tende a lamelle verticali e persiane	Aspirapolvere, panno monouso o riutilizzabile, piumino spolverino per caloriferi	X		Mensile
Lavaggio dei punti luce	Scala, panno monouso o riutilizzabile, spolverino	X		Annuale
Pulizia vetri e infissi interni	Scala, tergi-vetri, panno	X		Mensile
Pulizia dei vetri esterni delle finestre e davanzali	Scala, tergi-vetri, panno			Annuale
Pulizia esterna davanzali, lavaggio terrazzi e balconi	Aspirapolvere, panno monouso o riutilizzabile, mop, secchi di colore diverso		X	Mensile

Lavaggio tende	Lavatrice, scala	X		Annuale
Asportazione delle ragnatele ed aspirazione soffitti	Scala, aspirapolvere, panno monouso o riutilizzabile, asta piumino per spolverare			Annuale
Disinfestazione da scarafaggi, formiche, mosche, punteruoli, ragni, zanzare, vespe, farfalline e insetti	Erogatore o diffusore		Disinfestante	Mensile
Pulizia in caso di contaminazione accidentale con secrezioni organiche	Carta assorbente, segatura, secchi di colore diverso, sacchetto dei rifiuti, mop		X	In caso di necessità

**Giornaliera:** una o più volte al giorno

**Settimanale:** una o più volte a settimana

**Scheda di pulizia e sanificazione dei corridoi e degli spazi comuni**

CORRIDOI E SPAZI COMUNI	MATERIALE	DETERGENTE	DISINFETTANTE	PULIZIA
Vuotatura, pulizia e allontanamento dei cestini e dei contenitori per la carta e di raccolta rifiuti differenziati, ove possibile	Carrello Sacchi per raccolta differenziata			Giornaliera
Scopatura dei pavimenti	Mop per spolverare, scopa			Giornaliera
Detersione dei pavimenti, delle scale	Secchi di colore diverso Carrello con sistema mop	X		Giornaliera
Lavaggio manuale e disinfezione dei pavimenti	Secchi di colore diverso Carrello con sistema mop		X	Giornaliera
Lavaggio meccanico dei pavimenti	Lavapavimenti o lavasciuga		X	Settimanale
Spolveratura delle superfici, degli arredi, dei libri o suppellettili	Panni monouso o riutilizzabili			Giornaliera
Sanificazione a fondo di scrivanie, sedie e appendiabiti nei corridoi in portineria, in sala professori	Panni monouso o riutilizzabili	X	X	Giornaliera
Pulizia e sanificazione vetri portineria	Panni monouso o riutilizzabili	X	X	Giornaliera
Pulizia e disinfezione interna ed esterna armadietti per il materiale o armadietti ad uso personale da parte di studenti o docenti	Panni monouso o riutilizzabili	X	X	Mensile
Detersione e disinfezione di interruttori, maniglie, ringhiere, appendiabiti, estintori, punti soggetti alla manipolazione	Panni monouso o riutilizzabili		X	Settimanale
Pulizia bacheca e targhe	Panni monouso o riutilizzabili	X		Mensile
Pulizia e sanificazione distributori snack e bevande calde	Panni monouso o riutilizzabili	X	X	Giornaliera
Pulizia e igienizzazione di caloriferi, condizionatori, bocchette di aerazione, tapparelle avvolgibili, persiane, tende a lamelle verticali e persiane	Aspirapolvere, panno monouso o riutilizzabile, piumino spolverino per caloriferi	X		Mensile
Lavaggio dei punti luce	Scala, panno monouso o riutilizzabile, spolverino	X		Annuale
Pulizia vetri e infissi interni	Scala, tergi vetri, panno	X		Mensile
Pulizia dei vetri esterni delle finestre e davanzali delle aule	Scala, tergi vetri, panno			Annuale
Pulizia esterna davanzali, lavaggio terrazzi e balconi	Aspirapolvere, panno monouso o riutilizzabile, mop, secchi di colore diverso		X	Mensile
Lavaggio delle pareti lavabili fino ad altezza uomo	Panni monouso o riutilizzabili	X	X	Settimanale
Lavaggio delle pareti lavabili fino al soffitto	Scala, panni monouso o riutilizzabili	X	X	Annuale
Lavaggio tende	Lavatrice, scala	X		Annuale
Deceratura e inceratura dei pavimenti	Panno o mop Macchina appropriata	X		Annuale

Manutenzione dei pavimenti cerati e non cerati	Panno o mop	X		Annuale
Ristrutturazione del pavimento in marmo (cristallizzazione)	Macchina appropriata	X		Annuale
Asportazione delle ragnatele ed aspirazione soffitti	Scala, aspirapolvere, panno monouso o riutilizzabile, asta piumino per spolverare			Annuale
Disinfestazione da scarafaggi, formiche, mosche, punteruoli, ragni, zanzare, vespe, farfalline e insetti	Erogatore o diffusore	Disinfestante		Mensile
Pulizia in caso di contaminazione accidentale con secrezioni organiche	Carta assorbente, segatura, secchi di colore diverso, sacchetto dei rifiuti, mop		X	In caso di necessità

**Giornaliera:** una o più volte al giorno

**Settimanale:** una o più volte a settimana

**Scheda di pulizia e sanificazione dei laboratori**

LABORATORI	MATERIALE	DETERGENTE	DISINFETTANTE	PULIZIA
Vuotatura, pulizia e allontanamento dei cestini e dei contenitori per la carta e di raccolta rifiuti differenziati, ove possibile	Carrello Sacchi per raccolta differenziata			Giornaliera
Lavaggio cestini gettacarte, al bisogno e comunque almeno una volta a settimana	Panni monouso o riutilizzabili		X	Settimanale
Scopatura a secco o a umido dei pavimenti in base alla tipologia di rifiuto da togliere (trucioli di metallo, trucioli di legno, capelli, prodotti alimentari, sostanze chimiche, ecc.)	Scopa o mop In caso di liquidi, prima materiale assorbente quale carta, segatura			Giornaliera Dopo o durante l'uso
Pulizia di tutti i pavimenti dei laboratori scegliendo il detergente in base alla tipologia di sporco	Secchi di colore diverso Carrello con sistema mop e distinti per area	X		Giornaliera
Disinfezione dei pavimenti	Secchi di colore diverso Carrello con sistema mop		X	Settimanale
Lavaggio manuale e disinfezione dei pavimenti	Secchi di colore diverso Carrello con sistema mop		X	Giornaliera
Lavaggio meccanico dei pavimenti	Lavapavimenti o lavasciuga		X	Settimanale
Lavaggio delle pareti lavabili fino ad altezza uomo	Panni monouso o riutilizzabili	X	X	Settimanale
Lavaggio delle pareti lavabili fino al soffitto	Scala, panni monouso o riutilizzabili	X	X	Annuale
Pulizia delle macchine, apparecchiature, dispositivi ed attrezzature specifiche di ogni laboratorio (dopo l'uso con il metodo più adeguato alla tipologia di macchina ed alla tipologia di sporco). Occorre rimuovere lo sporco e disinfettare i punti di presa o di contatto.	Panni monouso o riutilizzabili, scala	X	X	Giornaliera
Disinfezione delle macchine, apparecchiature, dispositivi ed attrezzature di laboratorio che comportano il contatto con parti del corpo (tastiere, mouse, microfoni, cuffie, strumenti musicali, leggit, ecc.)	Panni monouso o riutilizzabili, scala		X	Giornaliera
Pulizia e disinfezione di interruttori, pulsanti, maniglie, ... comunque tutti i punti che vengono maggiormente toccati	Panni monouso o riutilizzabili		X	Giornaliera
Pulizia e sanificazione di tavoli, scrivanie, banconi, sedie, panche, contenitori, armadietti, appendiabiti	Panni monouso o riutilizzabili	X	X	Giornaliera
Pulizia porte, portoni, sportelli	Panni monouso o riutilizzabili	X	X	Settimanale

Pulizia e igienizzazione di caloriferi, condizionatori, bocchette di aerazione, tapparelle avvolgibili, persiane, tende a lamelle verticali e persiane	Aspirapolvere, panno monouso o riutilizzabile, piumino spolverino per caloriferi	X		Mensile
Lavaggio dei punti luce	Scala, panno monouso o riutilizzabile, spolverino	X		Annuale
Pulizia vetri e infissi interni	Scala, tergi vetri, panno			Mensile
Pulizia dei vetri esterni delle finestre e davanzali delle aule	Scala, tergi vetri, panno		X	Annuale
Pulizia esterna davanzali, lavaggio terrazzi e balconi	Aspirapolvere, panno monouso o riutilizzabile, mop, secchi di colore diverso		X	Mensile
Lavaggio tessuti, coperture, lenzuola, camici	Lavatrice, scala	X	X	Giornaliera
Lavaggio tende	Lavatrice, scala	X		Annuale
Asportazione delle ragnatele ed aspirazione soffitti	Scala, aspirapolvere, panno monouso o riutilizzabile, asta piumino per spolverare			Annuale
Disinfestazione da scarafaggi, formiche, mosche, punteruoli, ragni, zanzare, vespe, farfalline e insetti	Erogatore o diffusore		Disinfestante	Mensile
Pulizia in caso di contaminazione accidentale con secrezioni organiche	Carta assorbente, segatura, secchi di colore diverso Sacchetto dei rifiuti Mop		X	In caso di necessità

**Giornaliera:** una o più volte al giorno

**Settimanale:** una o più volte a settimana

**Scheda di pulizia e sanificazione dei servizi igienici**

SERVIZI IGIENICI	MATERIALE	DETERGENTE	DISINFETTANTE	PULIZIA
Sanificazione delle tazze WC/turche e orinatoi, contenitore degli scopini WC e zone adiacenti	Panni monouso o riutilizzabili diversi da quelli utilizzati nelle altre zone		X	Giornaliera
Disincrostazione dei sanitari	Panni monouso o riutilizzabili diversi da quelli utilizzati nelle altre zone		Disincrostante	Giornaliera
Vuotatura, pulizia e allontanamento dei cestini e dei contenitori per la carta e di raccolta rifiuti differenziati, ove possibile	Carrello Sacchi per raccolta differenziata			Giornaliera
Ripristino del materiale di consumo dei servizi igienici (sapone, carta igienica, ecc.)	Carrello per trasporto			Giornaliera
Pulizia e sanificazione a fondo dei servizi igienici, lavaggio e asciugatura degli specchi presenti, delle attrezzature a uso collettivo, delle rubinetterie e delle zone adiacenti, dei distributori di sapone e carta	Panni monouso o riutilizzabili	X	X	Giornaliera
Lavaggio delle pareti lavabili fino ad altezza uomo	Panni monouso o riutilizzabili, se necessario secchi	X	X	Settimanale
Lavaggio delle pareti lavabili fino al soffitto	Scala, Panni monouso o riutilizzabili, se necessario secchi	X	X	Annuale
Pulizia di interruttori elettrici, maniglie, o comunque tutti i punti che vengono maggiormente toccati	Panni monouso o riutilizzabili	X	X	Giornaliera
Detersione dei pavimenti	Secchi di colore diverso Carrello con sistema mop	X		Giornaliera
Lavaggio manuale e disinfezione dei pavimenti	Secchi di colore diverso Carrello con sistema mop		X	Giornaliera
Lavaggio meccanico dei pavimenti	Lavapavimenti o lavasciuga		X	Settimanale
Pulizia e igienizzazione di caloriferi, condizionatori, bocchette di aerazione, tapparelle avvolgibili, tende a lamelle verticali e persiane	Aspirapolvere, panno monouso o riutilizzabile, piumino spolverino per caloriferi	X		Mensile
Lavaggio dei punti luce	Scala, panno monouso o riutilizzabile, spolverino	X		Annuale
Pulizia vetri e infissi interni	Scala, tergi vetri, panno		X	Mensile
Pulizia dei vetri esterni delle finestre e davanzali delle aule	Scala, tergi vetri, panno			Annuale
Lavaggio tende	Lavatrice, scala	X		Annuale
Asportazione delle ragnatele ed aspirazione soffitti	Scala, aspirapolvere, panno monouso o riutilizzabile, asta piumino per spolverare			Annuale



Pulizia esterna davanzali, lavaggio terrazzi e balconi	Aspirapolvere, panno monouso o riutilizzabile, mop, secchi di colore diverso		X	Mensile
Disinfestazione da scarafaggi, formiche, mosche, punteruoli, ragni, zanzare, vespe, farfalline e insetti	Erogatore o diffusore		Disinfestante	Mensile
Pulizia in caso di contaminazione accidentale con materiale organico	Carta assorbente, segatura, secchi di colore diverso, sacchetto dei rifiuti, mop		X	In caso di necessità

**Giornaliera:** una o più volte al giorno

**Settimanale:** una o più volte a settimana

**Scheda di pulizia e sanificazione delle aree esterne**

AREE ESTERNE	MATERIALE	DETERGENTE	DISINFETTANTE	PULIZIA
Vuotatura, pulizia e allontanamento dei cestini e dei contenitori per la carta e di raccolta rifiuti differenziati, ove possibile	Carrello Sacchi per raccolta differenziata			Giornaliera
Eliminare i rifiuti, quali carta o cartoni, sacchetti, foglie, bottiglie, mozziconi di sigaretta e rifiuti grossolani in genere dai piazzali, dai viali, dai passaggi, dalle scale e dalle zone di rimessaggio	Scope, rastrelli, soffiatore o aspiratore foglie, tritafoglie (ove possibile)			Settimanale
Pulizia e disinfezione di cancelli, ringhiere, maniglie, corrimani, interruttori, rubinetti, carrelli, tubi	Panni monouso o riutilizzabili			Settimanale
Pulizia dei pavimenti e gradini	Scopa, se il materiale lo consente, panno o mop			
Rimozione eventuali macchie d'olio da automezzi	Segatura, sgrassatore			A necessità
Lavaggio meccanico dei pavimenti	Lavapavimenti o lavasciuga		X	Settimanale
Spolveratura delle superfici e degli arredi esterni (panche, panchine)	Panni monouso o riutilizzabili			Settimanale
Ripristino pavimentazione	Materiale di ripristino			Mensile
Aspirazione/ battitura pavimenti tessili, stuoie e zerbini	Aspirapolvere o battitappeto	X	X	Settimanale
Asportazione delle ragnatele ed aspirazione soffitti da eventuali coperture	Scala, aspirapolvere, panno monouso o riutilizzabile, asta piumino per spolverare			Annuale
Pulizia bacheca	Panni monouso o riutilizzabili	X		Mensile
Pulizia porte, portoni, cancelli	Panni monouso o riutilizzabili	X	X	Settimanale
Pulizia e disinfezione giochi per bambini	Panni monouso o riutilizzabili		X	Giornaliera
Pulizia e disinfezione attrezzi ginnici esterni di uso comune	Panni monouso o riutilizzabili		X	Giornaliera
Pulizia attrezzi ginnici che non prevedono soventi contatti (canestro, ostacoli, pali o sostegni reti)	Panni monouso o riutilizzabili Scala		X	Settimanale
Taglio siepi, fronde alberi, erba, ecc.	Attrezzatura da giardinaggio			Mensile
Lavaggio dei punti luce	Scala, panno monouso o riutilizzabile, spolverino	X		Annuale
Ristrutturazione del pavimento in marmo (cristallizzazione)	Macchina appropriata	X		Annuale
Disinfestazione da scarafaggi, formiche, mosche, punteruoli, ragni, zanzare, vespe, farfalline e insetti	Erogatore o diffusore	Disinfestante		Mensile
Pulizia in caso di contaminazione	Carta assorbente,		X	In caso di

accidentale con secrezioni organiche	segatura, secchi di colore diverso Sacchetto dei rifiuti Secchio con sistema Mop			necessità
--------------------------------------	--	--	--	-----------

**Giornaliera:** una o più volte al giorno

**Settimanale:** una o più volte a settimana

## Scheda di pulizia e sanificazione delle biblioteche e delle sale studio

BIBLIOTECHE E SALE STUDIO (ipotizzando un uso frequente)	MATERIALE	DETERGENTE	DISINFETTANTE	PULIZIA
Vuotatura, pulizia e allontanamento dei cestini e dei contenitori per la carta e di raccolta rifiuti differenziati, ove possibile	Carrello Sacchi per raccolta differenziata			Giornaliera
Scopatura dei pavimenti	Mop per spolverare, scopa			Giornaliera
Detersione dei pavimenti	Secchi di colore diverso Carrello con sistema mop	X		Giornaliera
Lavaggio manuale e disinfezione dei pavimenti	Secchi di colore diverso Carrello con sistema mop		X	Giornaliera
Lavaggio meccanico dei pavimenti	Lavapavimenti o lavasciuga		X	Settimanale
Spolveratura delle superfici, degli arredi, dei libri o suppellettili	Panni monouso o riutilizzabili			Giornaliera
Aspirazione/ battitura tappeti	Aspirapolvere, battiscopa	X		Mensile
Spolveratura dei libri	Panno, spolverino			Mensile
Sanificazione a fondo di scrivanie, sedie, armadi, librerie, contenitori, appendiabiti	Panni monouso o riutilizzabili, cambiati o lavati per ogni postazione di lavoro	X	X	Giornaliera
Detersione e disinfezione di interruttori, maniglie, punti soggetti alla manipolazione	Panni monouso o riutilizzabili	X		Giornaliera
Pulizia e igienizzazione di caloriferi, condizionatori, bocchette di aerazione, tapparelle avvolgibili, persiane, tende a lamelle verticali e persiane	Aspirapolvere, panno monouso o riutilizzabile, piumino spolverino per caloriferi	X		Mensile
Lavaggio dei punti luce	Scala, panno monouso o riutilizzabile, spolverino	X		Annuale
Pulizia vetri e infissi interni	Scala, tergi-vetri, panno	X		Mensile
Pulizia dei vetri esterni delle finestre e davanzali delle aule	Scala, tergi-vetri, panno			Annuale
Pulizia esterna davanzali, lavaggio terrazzi e balconi	Aspirapolvere, panno monouso o riutilizzabile, mop, secchi di colore diverso		X	Mensile
Lavaggio tende	Lavatrice, scala	X		Annuale
Asportazione delle ragnatele ed aspirazione soffitti	Scala, aspirapolvere, panno monouso o riutilizzabile, asta piumino per spolverare			Annuale
Disinfestazione da scarafaggi, formiche, mosche, punteruoli, ragni, zanzare, vespe, farfalline e insetti	Erogatore o diffusore		Disinfestante	Mensile
Pulizia in caso di contaminazione accidentale con secrezioni organiche	Carta assorbente, segatura, secchi di colore diverso, sacchetto dei rifiuti, mop		X	In caso di necessità

**Giornaliera:** una o più volte al giorno

**Settimanale:** una o più volte a settimana

**Scheda di pulizia e sanificazione delle palestre e degli spogliatoi**

PALESTRE E SPOGLIATOI	MATERIALE	DETERGENTE	DISINFETTANTE	PULIZIA
Vuotatura, pulizia e allontanamento dei cestini e dei contenitori per la carta e di raccolta rifiuti differenziati, ove possibile	Carrello Sacchi per raccolta differenziata			Giornaliera
Lavaggio cestini gettacarte, al bisogno e comunque almeno una volta a settimana	Panni monouso o riutilizzabili		X	Settimanale
Scopatura dei pavimenti degli spogliatoi e della palestra	Mop per spolverare, scopa			Giornaliera
Pulizia di tutti i pavimenti (comprese scale, pianerottoli e servizi igienici) di palestra e spogliatoi	Secchi di colore diverso Carrello con sistema mop distinti per area	X		Giornaliera
Detersione dei pavimenti	Secchi di colore diverso Carrello con sistema mop	X		Giornaliera
Lavaggio manuale e disinfezione dei pavimenti	Secchi di colore diverso Carrello con sistema mop		X	Giornaliera
Lavaggio meccanico dei pavimenti	Lavapavimenti o lavasciuga		X	Settimanale
Pulizia tribune o gradoni per spettatori	Secchi di colore diverso e mop	X		Giornaliera
Disinfezione tribune o gradoni per spettatori	Secchi di colore diverso e mop		X	Settimanale o dopo uso per evento
Sanificazione delle tazze WC/turche e orinatoi, contenitore degli scopini WC e zone adiacenti	Panni monouso o riutilizzabili, differenziati dalle altre aree		X	Giornaliera
Pulizia e sanificazione a fondo dei servizi igienici, piatti doccia, rubinetti, lavaggio e asciugatura degli specchi presenti, delle attrezzature a uso collettivo, delle rubinetterie e delle zone adiacenti, dei distributori di sapone e carta	Panni monouso o riutilizzabili, differenziati dalle altre aree		X	Giornaliera
Lavaggio delle pareti lavabili fino ad altezza uomo	Panni monouso o riutilizzabili	X	X	Settimanale
Lavaggio delle pareti lavabili fino al soffitto	Scala, panni monouso o riutilizzabili	X	X	Annuale
Ripristino del materiale di consumo dei servizi igienici (sapone, carta igienica, ecc.)	Carrello per trasporto	X		
Pulizia con panni umidi delle attrezzature della palestra	Panni monouso o riutilizzabili, scala	X		Giornaliera
Disinfezione attrezzature della palestra (quadro svedese, pertica, reti, palloni, materassini, materasso, cavallo, cavallina per ginnastica, con, cerchi, pedane, parallele, ecc.)	Panni monouso o riutilizzabili, scala		X	Settimanale
Pulizia e disinfezione di interruttori elettrici, maniglie, ringhiere, corrimano, o	Panni monouso o riutilizzabili		X	Giornaliera

comunque tutti i punti che vengono maggiormente toccati				
Spolveratura delle superfici, degli arredi, dei libri o suppellettili	Panni monouso o riutilizzabili			Giornaliera
Sanificazione a fondo di scrivanie, sedie, panche, contenitori, armadietti, appendiabiti, ...	Panni monouso o riutilizzabili	X	X	Giornaliera
Detersione e disinfezione di interruttori, maniglie, punti soggetti alla manipolazione	Panni monouso o riutilizzabili	X	X	Giornaliera
Eliminazione di macchie e impronte da porte, porte a vetri e sportelli	Panni monouso o riutilizzabili	X		Settimanale
Pulizia bacheca	Panni monouso o riutilizzabili	X		Mensile
Pulizia tabellone segnapunti	Panni monouso o riutilizzabili	X		Annuale
Aspirazione/ battitura pavimenti tessili, stuoie e zerbini	Aspirapolvere o battitappeto	X	X	Settimanale
Pulizia porte, portoni, cancelli	Panni monouso o riutilizzabili	X	X	Settimanale
Pulizia e igienizzazione di caloriferi, condizionatori, bocchette di aerazione, tapparelle avvolgibili, persiane, tende a lamelle verticali e persiane	Aspirapolvere, panno monouso o riutilizzabile, piumino spolverino per caloriferi	X		Mensile
Lavaggio dei punti luce	Scala, panno monouso o riutilizzabile, spolverino	X		Annuale
Pulizia vetri e infissi interni	Scala, tergi vetri, panno	X		Mensile
Pulizia dei vetri esterni delle finestre e davanzali delle aule	Scala, tergi vetri, panno			Annuale
Pulizia esterna davanzali, lavaggio terrazzi e balconi	Aspirapolvere, panno monouso o riutilizzabile, mop, secchi di colore diverso		X	Mensile
Lavaggio tende	Lavatrice, scala	X		Annuale
Manutenzione dei pavimenti in legno, linoleum, ceramica, ecc.	Panno o mop	X		Annuale
Asportazione delle ragnatele ed aspirazione soffitti	Scala, aspirapolvere, panno monouso o riutilizzabile, asta piumino per spolverare			Annuale
Disinfestazione da scarafaggi, formiche, mosche, punteruoli, ragni, zanzare, vespe, farfalline e insetti	Erogatore o diffusore		Disinfestante	Mensile
Pulizia in caso di contaminazione accidentale con secrezioni organiche	Carta assorbente, segatura, secchi di colore diverso, sacchetto dei rifiuti, mop		X	In caso di necessità

**Giornaliera:** una o più volte al giorno

**Settimanale:** una o più volte a settimana



## Verbale controllo pulizia ambienti

Data:.....

Unità ispezionate:

.....  
.....  
.....

Presenti al sopralluogo (precisare qualifica):

.....  
.....  
.....

In base all'ispezione effettuata si evidenziano criticità nelle:

- Procedure di pulizia e sanificazione giornaliera
- Procedure di pulizia e sanificazione frequenti (mensile)
- Procedure di pulizia e sanificazione saltuarie (annuale)
- Non si evidenziano criticità

Azioni correttive:

-----  
-----  
-----

Firma .....



## PROCEDURA PER LA RILEVAZIONE DELLA TEMPERATURA CORPOREA

### PROCEDURA PER LA RILEVAZIONE DELLA TEMPERATURA CORPOREA

La presente procedura ha come scopo quello di disciplinare le operazioni necessarie all'adempimento di quanto previsto dal "PROTOCOLLO CONDIVISO DI REGOLAMENTAZIONE PER IL CONTENIMENTO DELLA DIFFUSIONE DEL COVID-19 NEI LUOGHI DI LAVORO" per l'attuazione di una corretta modalità di ingresso in azienda.

#### INDICAZIONI OPERATIVE

Prima dell'accesso al luogo di lavoro ciascun lavoratore, diretto e indiretto, sarà sottoposto al controllo della temperatura corporea. A tale scopo è stato previsto ed attrezzato uno spazio dedicato al check point all'ingresso, sanificabile e di dimensioni idonee per mantenere la distanza di sicurezza tra operatore e lavoratore.

Il datore di lavoro individua l'addetto o gli addetti a rilevare la temperatura corporea, in fase di accesso alle sedi aziendali, a tutti i lavoratori diretti, ai lavoratori dei fornitori esterni (pulizie, manutenzione), nonché ai dipendenti di altri fornitori che accedono occasionalmente in azienda.

Le operazioni di controllo della temperatura saranno effettuate nel pieno rispetto della privacy, secondo le modalità indicate nel Protocollo condiviso di regolamentazione per il contenimento della diffusione del COVID-19 sottoscritto in data 14 marzo 2020 alle note 1 e 2.

#### GESTIONE DEI CASI -TIPO PREVEDIBILI

CASO	AZIONE
Temperatura rilevata <37,5°C	La persona potrà effettuare l'ingresso in azienda senza che avvenga la registrazione del dato rilevato
Temperatura rilevata >37,5°C	<p>Verranno adottate le seguenti misure (<i>barrare anche più di una casella</i>):</p> <ul style="list-style-type: none"> <li><input type="checkbox"/> Eventuale procedura di isolamento temporaneo.</li> <li><input type="checkbox"/> Allontanamento diretto dall'azienda.</li> <li><input type="checkbox"/> Firma da parte dell'interessato del modulo di accettazione per l'allontanamento dal luogo di lavoro con le istruzioni da seguire (obbligo di rientro al proprio domicilio, divieto di recarsi al pronto soccorso, obbligo di contattare il proprio medico curante o i numeri regionali di riferimento).</li> <li><input type="checkbox"/> Informazione delle seguenti figure: <ul style="list-style-type: none"> <li><input type="checkbox"/> Datore di lavoro</li> <li><input type="checkbox"/> Responsabile di settore</li> <li><input type="checkbox"/> Altro _____</li> </ul> </li> <li><input type="checkbox"/> Valutazione dei possibili "contatti stretti" che hanno già effettuato o devono effettuare l'ingresso in azienda o che hanno lavorato in squadra con l'interessato</li> <li><input type="checkbox"/> Altro (descrivere): _____</li> </ul>

#### DOCUMENTAZIONE DI RIFERIMENTO

Per la tracciabilità dell'applicazione della seguente procedura verranno utilizzati i seguenti strumenti (barrare):

- Informativa sul trattamento dei dati personali (cartellonistica, a voce, ecc.)
- Registro operativo plurigiornaliero
- Modulo divieto di accesso al luogo di lavoro per soggetti con temperatura >37,5°C
- Altro: \_\_\_\_\_

**SOGGETTI E FIRME**

Il Datore di Lavoro	L'RSPP	Il Medico Competente	L'RLS
_____	_____	_____	_____
L'Incaricato	(altri)	(altri)	(altri)
_____	_____	_____	_____

## MODULO PER DIVIETO DI ACCESSO AL LUOGO DI LAVORO

DATI IDENTIFICAZIONE AZIENDA	
Ragione sociale	
Indirizzo sede legale	
Partita Iva	

Il sottoscritto \_\_\_\_\_, identificato a mezzo \_\_\_\_\_ numero del documento \_\_\_\_\_ in qualità di lavoratore dell'azienda \_\_\_\_\_

**DICHIARA ED ACCETTA CHE**

Come previsto dalla procedura di accesso di cui è stato preventivamente informato, in data odierna non ha potuto effettuare l'ingresso al luogo di lavoro in quanto, all'atto della misurazione, la propria temperatura corporea è risultata essere maggiore di 37,5°.

**E CONTESTUALMENTE DICHIARA CHE**

È stato informato di ciò il proprio

- Datore di lavoro                       Responsabile di settore                       Altro \_\_\_\_\_

Ricevendo le seguenti istruzioni operative

- Obbligo di rientro al proprio domicilio mediante \_\_\_\_\_  
 Obbligo di contattare il proprio medico di famiglia oppure il Numero Verde Regionale  
 Altro:

\_\_\_\_\_  
 \_\_\_\_\_  
 \_\_\_\_\_

**Data**

**Firma**

\_\_\_\_\_

\_\_\_\_\_

**N.B. Definire le modalità di archiviazione/conservazione del presente documento in base alle disposizioni aziendali esistenti in merito al trattamento dei dati personali (oggetto del trattamento, modalità, soggetti titolari del trattamento, tempistiche di conservazione)**

**REGISTRO PLURIGIORNALIERO**

DATI ANAGRAFICI AZIENDA	
<b>Ragione sociale</b>	Istituto Comprensivo Statale N. 4 - Oristano
<b>Indirizzo sede legale</b>	Viale Diaz, 83 - 09170 ORISTANO (OR)
<b>Codice fiscale</b>	80004750958

**Registro**

CAMPO DI APPLICAZIONE	
<input checked="" type="checkbox"/>	Ingresso in azienda
	Ambiti aziendali (es. uffici, sede amministrativa, magazzino, deposito, ecc.)
	Altro

DESTINATARI	
	Chiunque entri in azienda
	Propri dipendenti
<input checked="" type="checkbox"/>	Fornitori esterni, visitatori
<input checked="" type="checkbox"/>	Lavoratori di imprese appaltatrici
	Altro: Visitatori

MODALITA'	
<b>Strumentazione utilizzata</b>	TERMOMETRO SCANNER
<b>DPI operatore</b>	MASCHERINA CHIRURGICA - GUANTI

## PROCEDURA PER LA PULIZIA E SANIFICAZIONE

La presente procedura ha come scopo quello di disciplinare le operazioni necessarie all'adempimento di quanto previsto dal "PROTOCOLLO CONDIVISO DI REGOLAMENTAZIONE PER IL CONTENIMENTO DELLA DIFFUSIONE DEL COVID-19 NEI LUOGHI DI LAVORO" per l'attuazione di una corretta pulizia e sanificazione dell'azienda.

### INDICAZIONI OPERATIVE

Il Protocollo condiviso di regolamentazione (citato in premessa) stabilisce:

- la pulizia giornaliera di servizi igienici, spogliatoi, mense e aree comuni;
- la sanificazione periodica di locali ed aree comuni, cabine di guida e pilotaggio di mezzi d'opera, delle auto di servizio, furgoni e di tutti i mezzi di lavoro la cui periodicità sarà definita dal Datore di Lavoro sentito il proprio RSPP, il MC e RLS/RLST, in base alle caratteristiche degli ambienti, dei mezzi ed al loro effettivo utilizzo;
- pulizia e sanificazione periodica degli strumenti di lavoro individuali e di tastiere, mouse e telefoni, ecc.

Si ricorda che si intende per:

**PULIZIA:** la rimozione meccanica dello sporco da una superficie. Per tali attività è sufficiente utilizzare acqua e sapone o detersivi neutri.

**DISINFEZIONE:** l'eliminazione dei microorganismi (batteri e virus) da una superficie, a seguito della pulizia. Per tali attività si suggerisce di utilizzare le sostanze ad oggi ritenute efficaci contro i coronavirus ed indicate dall'ISS: soluzione allo 0,1% di ipoclorito di sodio (candeggina) o alcol etilico al 70%. Per ottenere 50 litri di soluzione di ipoclorito di sodio allo 0,1%, partendo da candeggina reperibile in commercio con contenuto di cloro attivo al 5%, si dovrà per esempio aggiungere 49 litri di acqua ad 1 litro di prodotto.

**SANIFICAZIONE:** il complesso di azioni volte a rendere sani determinati **ambienti**, mediante attività di pulizia e successiva disinfezione, uniti al miglioramento delle condizioni del microclima per quanto riguarda temperatura, umidità, **ventilazione**, illuminazione, rumore (cfr. D.M. 274 del 7 Luglio 1997).

In quest'ottica si ritiene ragionevole che la sanificazione propriamente detta potrà avvenire di ambienti chiusi, siano essi grandi come una baracca ufficio/spogliatoio, o piccoli, come ad esempio la cabina di guida (ovviamente chiusa da portiera, vetri e finestrini) di una macchina operatrice. Sarà quindi improprio parlare di sanificazione della sega circolare, quanto piuttosto di disinfezione della stessa, con particolare riferimento alle parti più frequentemente toccate (pulsantiera, cuffia, ecc.).

### DOCUMENTAZIONE DI RIFERIMENTO

Per la tracciabilità dell'applicazione della seguente procedura verranno utilizzati i seguenti strumenti (barrare):

- Registro di controllo  
 Altro: \_\_\_\_\_

### SOGGETTI E FIRME

Il Datore di Lavoro

L'RSPP

Il Medico Competente

L'RLS

\_\_\_\_\_

L'Incaricato

\_\_\_\_\_

(altri)

\_\_\_\_\_

(altri)

\_\_\_\_\_

(altri)

## REGISTRO DI CONTROLLO

DATI ANAGRAFICI AZIENDA	
Ragione sociale	Istituto Comprensivo Statale N. 4 - Oristano
Indirizzo sede legale	Viale Diaz, 83 - 09170 ORISTANO (OR)
Codice fiscale	80004750958

## Registro pulizie

CAMPO DI APPLICAZIONE	
X	Locali ed aree comuni
	Macchine e mezzi d'opera
	Attrezzature
	Altro

MODALITA'	
Tipo intervento	Sanificazione (Pulizia + Disinfezione)
DPI operatore	Secondo indicazioni della scheda di sicurezza di prodotto